



MINISTERO DELL'AGRICOLTURA E DELLE FORESTE

---

MILIZIA NAZIONALE FORESTALE

CENTURIA DI SAVONA

---

PROVINCIA DI SAVONA

---

VINCOLO DI TERRENI

per scopi idrogeologici

imposto ai sensi dell'art. I del R. D. 30 dicembre 1923, N. 3267

in

COMUNE DI VARAZZE

---

ALLEGATO I. - Descrizione dei confini delle **zone vincolate** e determinazione delle **sottozone di terreni esenti di vincolo**.

ALLEGATO II. - Carta topografica al 25.000 e riproduzioni di mappe o di disegni.

---

CITTA' DI VARAZZE

Si certifica che il fascicolo di tutti gli atti riguardanti l'applicazione del nuovo vincolo idrogeologico a terreni in Comune di Varazze è stato pubblicato all'albo pretorio di questo Comune per il periodo di 90 giorni e cioè dal 30 dicembre 1937 al 30 marzo 1938 senza che siano stati prodotti opposizioni o reclami.

Varazze, li 31 marzo 1938-XVI

Il Segretario Capo  
f.to Illeggibile

p. il Podestà  
f.to Cerruti

---

Approvato dal Consiglio Provinciale delle Corporazioni  
con deliberazione n° 193 del 12/5/1938-XVI

CITTA' DI VARAZZE

Provincia di Savona

IL PODESTA'

avverte chiunque possa avervi interesse che presso l'albo pretorio del Comune sono in pubblicazione per la durata di giorni quindici consecutivi a partire dal 3 luglio 1938, gli atti definitivi relativi all'applicazione del vincolo idrogeologico sopra terreni del Comune di Varazze.

Varazze, li 1° luglio 1938-XVI

IL PODESTA'

f.to illeggibile

Il presente avviso è stato pubblicato all'albo pretorio del Comune di Varazze dalla data del 3 luglio al 17 luglio successivo.

Si certifica che durante il predetto periodo di pubblicazione non vennero presentate a quest'Ufficio deduzioni o ricorsi.

Varazze, li 19 luglio 1938-XVI

IL SEGRETARIO CAPO  
(f.to illeggibile)

Pos. 02  
IL COMANDANTE LA CENTURIA  
(Cont. Bica di Donato)

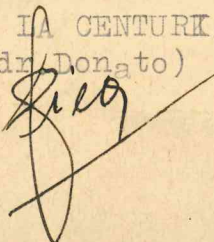

**Descrizione dei confini delle zone vincolate e determinazione  
dei terreni inclusi nelle sottozone esenti da vincolo.**

Il territorio del Comune di V A R A Z Z E  
sottoposto a vincolo per scopi idro-geologici, in applicazione dell'art. I della Legge 30 dicembre 1923,  
N.o 3267, è stato diviso in N.o QUATTRO ZONE DI VINCOLO denominate come segue:

ZONA I. ..... ROCCA GUARDIOLA - PIANI DI CANTALUPO - MONTE ZUCCHERO -  
..... LENCHE' .....

ZONA II. ..... CAMPOMARZO - MONTE GREPPINO - MONTEBE' - MONTE PRIAFAIA -  
..... MONTE CAVALLI - GIARRE DELL'OLIO - CORMA - GROPPAZZA -  
..... FORMIGOLA - BERNENGO - ALIBERTI - ROCCE ROGGIOSE .....

ZONA III. ..... PIAN DELLA NOIA - MONTE GROSSO - PIAN DELLE FRESE - PIAN  
..... D'INVREA - DUE MONTI - LECANA' - LA COSTEA - BRICCO DELLE  
..... FORCHE - RIO ARZOCCO .....

ZONA IV. ..... BRICCO S. GIACOMO - MERGAZZE - BRIC CAVETTO - CIASAZZA -  
..... MONTE FARDELLO - GOTA DEL SCIGUELO - PRIEROSSE - BRIC CRO  
..... VO - MONTE BEIGUA .....

Entro il perimetro delle suddette zone sono state delimitate N. UNDICI SOTTOZONE di  
terreni esenti da vincolo, dei quali ultimi si dà in seguito la esatta determinazione.

Le Zone vincolate sono state indicate sulla carta dell'I. G. M. in iscala 1: 25.000 (Allegato 2.)  
avvertendo che la carta stessa costituisce la prova del vincolo unitamente alla descrizione e agli eventuali  
dettagli riportati su disegni allegati.

ZONA I.

DENOMINAZIONE (vedi retro)

### DESCRIZIONE DEI CONFINI

NORD/EST - Torrente Malacqua, dalla confluenza col Ruscello Marta (a m. 54 ad Ovest dalla Cascina omonima) sino alla mulattiera di Cravassa; segue questa sino a quota di m. 140 e lungo tale curva di livello per m. 150 verso Est, discendendo quindi lungo il Fosso di Cravassa, sino ad incontrare nuovamente il Torrente Malacqua; continua lungo il corso del Malacqua e successivamente del Torrente Teiro sino alla passerella della Spalla dell'Orso, sale quindi lungo la costiera omonima e precisamente lungo il sentiero che dalla passerella predetta conduce ai Piani di Cantalupo, sino a quota di m. 180, segue tale curva di livello sino al Rio del Pian delle Pere lungo il quale discende sino a quota di m. 160 proseguendo per tale curva di livello sino al Rio della Balina; discende lungo detto rio sino a quota di m. 100 seguendo tale curva di livello sino ad incontrarsi col Torrente Teiro (a circa m. 150 a valle del Ponte del Vaccà); da tale punto segue nuovamente il Teiro sino alla Cartiera Piccardo, sale lungo la costiera di fronte sino alla mulattiera del Monte Zuccherò, segue quest'ultima e la curva di livello a m. 100 sino ad un piccolo ritano che sbocca di fronte a S. Anna; riprende nuovamente il corso del Teiro sino alla confluenza col ruscello Roda (a monte della casa omonima), sale lungo detto rio sino al sentiero che congiunge superiormente la Casa Roda con la Casa Berta, segue detto sentiero sino al Rio Berta discendendo lungo il medesimo sino al Teiro; riprende nuovamente quest'ultimo Torrente sino alla passerella dello Scoglio, da questa segue il limite dei coltivi sopra le Case Cantalupo, Oltre Acqua, lungo la curva di livello a m. 80, sino ad incontrare il ruscello omonimo che sbocca a m. 75 a valle della nuova passerella di Cantalupo oltre acqua; riprende ancora il Teiro sino alla segheria di Lagoscuro, segue la curva di livello a m. 40 dietro le Case Parasio sino alla confluenza dei ru-

ZONA I (segue)

DENOMINAZIONE

### DESCRIZIONE DEI CONFINI

scelli Rivà e Bagetti;

SUD - Ritano Rivà sino al Bricco omonimo (m.378); da tale punto discende lungo il ritano Lenchè e successivamente lungo il Torrente Rianello sino al costone roccioso sotto la Cascina Peana; prosegue detto costone sino alla mulattiera Peana - Case Bottine, seguendo la medesima sino al Ritano Favari, discende lungo detto ritano sino alla confluenza col Rio Bottine; prosegue infine da detto punto in linea retta sino al serbatoio di acqua potabile di Castagnabuona, indi lungo la strada Favari-Madonna della Croce sino a quota di m. 240, segue tale curva di livello sino alla costiera della Madonna della Croce, scendendo lungo questa sino alle Case Tessirolo e infine lungo la strada che dalle Case Tessirolo conduce al Bricco del Carmine sino al Torrente Finale;

OVEST - Limite territoriale fra i Comuni di Varazze e Celle Ligure (Rio Finale e crinale spartiacque passante per il Bricco dei Brasi sino alla Colla di Brusapecore) e fra i Comuni di Varazze e Stella (linea retta congiungente la Colla di Brusapecore con la cascina Marta Superiore, indi lungo il ruscello Marta sino alla confluenza col Torrente Malacqua, come indicato nella descrizione del confine Nord/Est).



SOTTOZONA N° 1 di terreni esenti da vincolo.

DENOMINAZIONE MADONNA DELLA GROCE

Descrizione sommaria dei terreni della Sottozona	Numeri particellari della mappa catastale relativi ai terreni compresi nella sottozona o descrizione dei confini della stessa
Altitudine media : m. 320	<u>Confini :</u>
Terreno: siliceo-calcareo	NORD - Linea retta fra la Casa Perin e lo spigolo Nord-Est del muro di cinta della proprietà di Viglino Vittorio;
Pendenza media: 20%	SUD/EST - Muro di cinta della proprietà suddetta, dallo spigolo Nord-Est sino al piazzale della Madonna della Croce;
Consistenza: salda	SUD/OVEST - Mulattiera Madonna della Croce - Bricco dei Brasi, sino alla Casa Perin.
Stato colturale: a coltura agraria.	
Superficie: Ha. 3 circa	
<b>N.B.</b> Non è possibile specificare i mappali riguardanti i terreni compresi nella sottozona, non essendovi ancora il catasto geometrico particellare.	



ZONA II

DENOMINAZIONE (vedasi frontespizio allegato I°)

### DESCRIZIONE DEI CONFINI

NORD - Limite territoriale fra i Comuni di Varazze e Stella (Rio Frassinelle o dei Pinin, Costa della Corma, crinale spartiacque fra i Torr. Sansobbia e Giarre dell'Olio);

EST - Crinale spartiacque fra i bacini dei Torr. Teiro ed Arrestra (costiera che dal M. Beigua scende giù per il M. Cavalli, Montebè, M. Priefaia, M. Greppino, sino al passo del Muraglione);

SUD - Rio del Vaccà dal passo del Muraglione sino al ponticello dell'Olio; da tale punto segue la mulattiera per S. Lorenzo e quindi il sentiero che da detta Cappella conduce al bivio della strada provinciale di Stella con quella comunale di Alpicella; da detto bivio segue la predetta provinciale e appena oltrepassato il ponte sul Teiro sale su per costiera sino alla quota di m. 180, segue tale curva di livello sino alla mulattiera che dal Pero conduce a S. Pietro, prosegue per detta mulattiera e quindi lungo la provinciale girando attorno al Cimitero di Pero, proseguendo per la mulattiera che conduce alla Colla di Bruciapecore sino al Torrente Malacqua; segue infine detto Torrente sino alla confluenza col Rio del Dazio;

OVEST - Limite territoriale fra i Comuni di Varazze e Stella (Ritano del Dazio, dalla confluenza del Malacqua sino alla Casa Rotta, indi segue la costiera Casa Cucco-Bricco del Carmo-Bricco della Croce-M. Castellaro sino alla confluenza dei Torrenti Teiro e Polzemola proseguendo infine lungo il Torrente Teiro sino a che questo volge in direzione Nord assumendo altra denominazione specificata della descrizione del confine Nord della zona.



SOTTOZONA N° 1 di terreni esenti da vincolo.

DENOMINAZIONE VALLERGA

Descrizione sommaria dei terreni della Sottozona	Numeri particellari della mappa catastale relativi ai terreni compresi nella sottozona o descrizione dei confini della stessa
Altitudine media: m. 380 Terreno: silico-argilloso Pendenza media: 30% Consistenza: salda Stato culturale: agrario Superficie: Ha. 6 circa	<p><u>Confini</u> :</p> <p>NORD/EST - Sponda destra del Torrente Teiro dal ritano Cianassa (di fronte alla Cascina Barlacian) sino al ponticello di Vallergera; indi segue la mulattiera di Campolungo sino al Fosso della Camui;</p> <p>SUD/OVEST - Fosso della Camui sino alla mulattiera soprana che da Vallergera conduce alle Case Cianassa; segue tale mulattiera sino al limite dei coltivi, scende sino a quota di m. 330 e prosegue infine lungo tale curva di livello sino alla confluenza del Rio Cianassa col Teiro.</p>
	



SOTTOZONA N° 2 di terreni esenti da vincolo.

DENOMINAZIONE CIANASSA

Descrizione sommaria dei terreni della Sottozona	Numeri particellari della mappa catastale relativi ai terreni compresi nella sottozona o descrizione dei confini della stessa
Altitudine media: m. 380	<u>Confini:</u>
Terreno: siliceo-argilloso	NORD - Linea retta fra la Cascina Tugnan ed il Molino della Uensan, sino alla sponda destra del Torrente Teiro;
Pendenza media: 30 %	EST - Sponda destra del Teiro fra la predetta linea ed il Rio Cianassa;
Consistenza: salda	SUD - Rio Cianassa sino al limite Ovest dei coltivi;
Stato colturale: agrario	OVEST - Limite dei coltivi fra il Rio Cianassa e la Cascina Tognan.
Superficie: Ha. 2 circa	
N.B. Non esiste catasto geometrico particellare.	



SOTTOZONA N° 3 di terreni esenti da vincolo.

DENOMINAZIONE UENSAN

Descrizione sommaria dei terreni  
della Sottozona

Numeri particellari della mappa catastale relativi  
ai terreni compresi nella sottozona  
o descrizione dei confini della stessa

Altitudine media: m. 380

Terreno: siliceo-argilloso

Pendenza media: 30 %

Consistenza: salda

Stato colturale: agrario

Superficie: Ha. 2

Confini :

NORD - Strada carrareccia della Uensan, dalla Cascina della Fula sino al Molino della Uensan;

EST - Sponda destra del Rio dell'Uomo Morto, compresa fra la Cascina della Fula e la Cascina di Barlacian;

SUD - Sponda sinistra del Teiro, dalla Cascina di Barlacian sino alla linea retta congiungente il Molino della Uensan con la Cascina di Tognan;

OVEST : Allineamento fra il Molino della Uensan e la Cascina Tognan sino alla sponda sinistra del Teiro.

N.B. Non esiste catasto geometrico particellare.



SOTTOZONA N° 4 di terreni esenti da vincolo.

DENOMINAZIONE ALPICELLA

Descrizione sommaria dei terreni della Sottozona	Numeri particellari della mappa catastale relativi ai terreni compresi nella sottozona o descrizione dei confini della stessa
Altitudine media: m. 400	<u>Confini</u> :
Terreno: siliceo-argilloso	NORD - Strada carrettabile di Pian delle Mo-
Pendenza media: 35 %	glie e successivamente sentiero che dalla
Consistenza: salda	Casa del Biscazzen conduce superiormente allò
Stato colturale: agrario	abitato alla Casa dello Scoglio di Braghè;
Superficie : Ha. 15 circa	EST - Linea retta fra la Casa dello Scoglio di
	Braghè e la Casa del Burca; segue quindi la
	strada Alpicella-Però sino al Rio della Bru-
	vea; discende lungo detto rio sino alla spon-
	da sinistra del Teiro;
	SUD - Sponda sinistra del Teiro sino alla conflu-
	enza col Rio dell'Uomo Morto;
	OVEST - Sponda sinistra del Rio dell'Uomo Mor-
	to sino al Ponte dell'Uensank, passa lungo il
	muro di cinta esterno del Cimitero sino allo
	spigolo Nord e da detto spigolo in linea ret-
	ta sino alla Casa del Biscazzen.
N.B. Non esiste	catasto geometrico particellare.



SOTTOZONA N° 5 di terreni esenti da vincolo.

DENOMINAZIONE PIAN DELLE MOGLIE

Descrizione sommaria dei terreni della Sottozona	Numeri particellari della mappa catastale relativi ai terreni compresi nella sottozona o descrizione dei confini della stessa
Altitudine media: m. 650 Terreno: siliceo-argilloso Pendenza media: 10% Consistenza: salda Stato colturale: prato naturale stabile con gruppi di castagno di alto fusto in cattive condizioni vegetative. Superficie: Ha. 27 circa	<p><u>Confini</u> :</p> <p>NORD - Linea retta congiungente la Cascina Ramagnin con la Cascina Ciansauso Sottano e quest'ultima con la Cascina Ciansauso Soprano;</p> <p>EST - Linea retta congiungente la Cascina Ciansauso Soprano col Bricco Prato delle Donne;</p> <p>SUD - Costiera che dal Bricco Prato delle Donne va al Bricco del Frasdio seguendo la mulattiera di Gaotti; indi costiera della Rocca dei Nasci sino alla Cascina omonima;</p> <p>OVEST - Linea retta che congiunge la Cascina Rocca dei Nasci con la Cascina Chini e da quest'ultima alla Cascina Ramagnin.</p>
	<p>La poligonale sopra descritta si intende appoggiata agli spigoli esterni delle Cascine.</p>
	<p><b>N.B.</b> Non esiste catasto geometrico particolare.</p>



ZONA III

DENOMINAZIONE (vedi frontespizio allegato I°)

### DESCRIZIONE DEI CONFINI

NORD - Rio del Vaccà dal ponte dell'Olmo sino al Passo del Muraglione;

NORD/EST - Crinale spartiacque fra i Torrenti Partigliolo e Arrestra dal Passo del Muraglione sino al Bricco di S.Giacomo; segue quindi la carrareccia che da tale bricco scende alla strada Aurelia, proseguendo infine lungo il ruscello di S.Giacomo che sbocca direttamente nel Mare Ligure;

SUD - Mare Ligure, dallo sbocco del Rio S.Giacomo, sino alla Punta della Mola;

OVEST - Dalla Punta della Mola sale per costiera sino alla Via Aurelia seguendo la medesima sino al bivio con la vecchia strada romana; da tale bivio segue per costiera sino alla Cascina Crocetta; da questa segue il sentiero che conduce alla Cascina delle Rocche e successivamente alla Cascina dell'Oca, girando superiormente lungo il limite dei coltivi; discendendo lungo tale limite riprende il sentiero che dalla Cascina dell'Oca conduce all'appostamento di caccia in muratura e successivamente alla Cascina Tavola; da questa scende per l'apposito sentiero sino alla Casa Marighitta, risale il Rio Arzocco sino alla grande briglia e da questa in linea retta sino alla Cascina Carmetto. Dalla Cascina Carmetto segue in curva di livello sino ad incontrare il sentiero che da Varazze conduce a Casanova; segue detto sentiero e successivamente la strada carrettabile di Casanova sino al Cimitero dove prosegue infine per la mulattiera di S.Bernardo sino al ponte dell'Olmo sul Rio Vaccà.



SOTTOZONA N° 1 di terreni esenti da vincolo.

DENOMINAZIONE LA CROCETTA-LA VILLETTA-LA VIGNETTA-CASCINA DELLE PESCHE-VILLA PIANA-VILLA SALICE-VILLA CIANETTI

Descrizione sommaria dei terreni della Sottozona	Numeri particellari della mappa catastale relativi ai terreni compresi nella sottozona o descrizione dei confini della stessa
Altitudine media: m. 80 Terreno: siliceo-calcareo Pendenza media: 30% Consistenza: salda Stato culturale: agrario Superficie: Ha. 30	<p>Confini :</p> <p>NORD - Sentiero che dalla Cascina Crocetta congiunge superiormente le Cascine Vignetta, Pesche, Villa Piana sino alla Villa Salice; da questa prosegue lungo la curva di livello a m. 140 sino al Fosso Cianetti;</p> <p>EST - Fosso Cianetti sino alla Via Aurelia;</p> <p>SUD - Via Aurelia, dal ponte sul Fosso Cianetti verso Varazze per m. 120; indi risale per costiera sino a quota di m. 100; segue tale curva di livello sino ad incontrare il Rio della Villa Salice; sale per tale rio sino a m. 50 a valle della predetta villa. Da detto punto prosegue lungo il limite dei coltivi sino ad incontrare la mulattiera che dalla Villa Salice conduce alla Via Aurelia; prosegue per tale strada e successivamente per la Via Aurelia sino al bivio della strada romana; infine segue detta strada sino ad incontrare nuovamente la Via Aurelia;</p> <p>OVEST - Costiera che dal bivio fra la strada romana e la Via Aurelia sale alla Cascina della Crocetta.</p>

N.B. Non esiste catasto geometrico particellare.



SOTTOZONA N° 2 di terreni esenti da vincolo.

DENOMINAZIONE VILLA CORVO

Descrizione sommaria dei terreni della Sottozona	Numeri particellari della mappa catastale relativi ai terreni compresi nella sottozona o descrizione dei confini della stessa
Altitudine media: m.70 Terreno: siliceo-calcareo Pendenza media: 8% Consistenza: salda Stato colturale: agrario Superficie: Ha. 0,50	<p>Confini :</p> <p>NORD - Via Aurelia, dall'ingresso della Villa sino a m. 90 verso Genova;</p> <p>EST - Linea retta dal punto determinato come sopra col sottostante Casello ferroviario, sino all'altezza della Cascina Corvo;</p> <p>SUD/OVEST - Viale dalla Cascina Corvo proseguendo sullo stesso livello sino ad incontrare l'allineamento di cui al confine Est.</p>
N.B. Non esiste catasto geometrico particellare.	
	

SOTTOZONA N° 3 di terreni esenti da vincolo.

DENOMINAZIONE CA' LUNGA - S. AMBROGIO - POZZETTI

Descrizione sommaria dei terreni della Sottozona	Numeri particellari della mappa catastale relativi ai terreni compresi nella sottozona o descrizione dei confini della stessa
Altitudine media: m. 90 Terreno - siliceo-calcareo Pendenza media: 20 % Consistenza : salda Stato colturale: agrario Superficie: Ha. 10	<p style="text-align: center;"><u>Confini :</u></p> <p>NORD - Limite superiore dei coltivi della Cascina Cà Lunga, dal fosso omonimo sino alla strada per S. Ambrogio; segue quest'ultima sino a m. 110 verso Est dalla Cascina Pozzetti Superiore;</p> <p>EST - Dal punto sopradescritto segue in linea retta sino alla strada Aurelia e precisamente a m. 70 verso Genova dalla Cascina Pozzetti inferiore oltrepassando la Via Aurelia sino a quota di m. 70;</p> <p>SUD - Curva di livello a m. 70 dalla linea di cui al confine precedente per una lunghezza di m. 250 verso Varazze. Risale alla Via Aurelia e prosegue lungo la medesima sino alla strada poderale di S. Ambrogio: segue detta strada sino al limite dei coltivi inferiori alla Cascina Cà Lunga e quindi lungo tale curva di livello sino al Fosso Cà Lunga;</p> <p>OVEST - Fosso Cà Lunga.</p>
<p style="color: red;">N.B.</p>	<p>Non esiste catasto geometrico particellare.</p> <div style="text-align: center;"></div>



SOTTOZONA N° 4 di terreni esenti da vincolo.

DENOMINAZIONE CASTELLO D'INVREA

Descrizione sommaria dei terreni della Sottozona	Numeri particellari della mappa catastale relativi ai terreni compresi nella sottozona o descrizione dei confini della stessa
Altitudine media : m. 65	<u>Confini :</u>
Terreno - siliceo-argilloso	E' delimitata in tutto il perimetro dal
Pendenza media: 6 %	muro di cinta del Castello d'Invrea, di
Consistenza : salda	proprietà dei Marchesi Centurione.
Stato culturale: agrario	
Superficie: Ha. 2,50 circa.	

N.B. Non esiste catasto geometrico particellare.



ZONA IV

DENOMINAZIONE BRIC S. GIACOMO - MERGAZZE - BRIC CAVETTO - CIASAZZA - M. FARDELLO - GOTA DELLO SGIGUELO - PRIEROSSE - BRIC CROVO - M. BEIGUA.

### DESCRIZIONE DEI CONFINI

NORD - Limite territoriale fra il Comune di Vrazze e quello di Stella (costiera Bricco della Corma-M. Beigua) e Sassello (crinale spartiacque M. Beigua-Bricco Croce di Vie-Bricco da Pata);

EST - Limite territoriale di Provincie (Genova e Savona) e Comuni (Vrazze e Cogoleto); crinale spartiacque Bricco da Pata-M. Sciguello-M. Fardello-Rio dei Piani, sino alla mulattiera del Bumbuggio; segue tale strada sino al bivio del sentiero che porta alle Case I Piani; prosegue quindi per costiera passando per il Bricco Bumbuggio o delle Carreghe discendendo sino alla diga sul Rio Acquabona; dalla diga prosegue sempre lungo il torrente Arrestra sino alla Via Aurelia; prende detta strada sino alla Fontana della Teresina, scende lungo il piccolo ruscello sottostante che segna il limite fra l'arenile e il versante roccioso sino al mare e da questo punto segue la linea del mare sino allo sbocco del Ritano di S. Giacomo;

SUD - Ritano di S. Giacomo e strada carrareccia omonima sino al Bricco di S. Giacomo; indi segue il crinale spartiacque Bricco S. Giacomo-Costiera Mergazze-Bric Cavetto-Passo del Muraglione-Monte Greppino;

OVEST - Crinale spartiacque fra i bacini di raccolta dei Torrenti Teiro a Arrestra (M. Greppino-M. Priafaia-Montebè-M. Cavalli-Bricco della Corma).



SOTTOZONA N° 1 di terreni esenti da vincolo.  
DENOMINAZIONE 7 FAJE

Descrizione sommaria dei terreni  
della Sottozona

Numeri particellari della mappa catastale relativi  
ai terreni compresi nella sottozona  
o descrizione dei confini della stessa

Altitudine media: m. 520

Terreno: siliceo-argilloso

Pendenza media: 25 %

Consistenza: salda

Superficie Ha. 42

Stato di coltura: agrario  
con gruppi di castagno  
da frutto.

Confini :

NORD - Curva di livello a m. 600 compresa fra  
il Rio Gambino e la mulattiera del Crovo;

EST - Mulattiera del Crovo fra la predetta  
curva di livello e la strada carrareccia  
sottana;

SUD - Segue la carrareccia sottana sino al  
Rio della Chiesa; discende lungo tale rio  
sino alla confluenza col Gambino; prosegue  
lungo il Rio Gambino sino alla strada del-  
le Cappellette;

OVEST - Rio Gambino dal ponte delle Cappel-  
lette sino a quota di m. 600.

**N.B.** Non esiste catasto geometrico particellare.





**Comune di** ..... V A R A Z Z E .....

**Provincia di** ..... S A V O N A .....

## **CARTE TOPOGRAFICHE E CATASTALI**

1. - Tavole dell'Istituto Geografico Militare al 25.000.
2. - N° ..... riproduzioni di parti delle mappe catastali.
3. - N° ..... riproduzioni di rilievi eseguiti direttamente sul terreno.

**LEGGENDA**

-  Confine di COMPLESSO VINCOLATO.
-  Linea di divisione fra le ZONE VINCOLATE.
-  SOTTOZONA di terreni esclusi dal vincolo.

F.G. mod. 8 - 1937 - SA

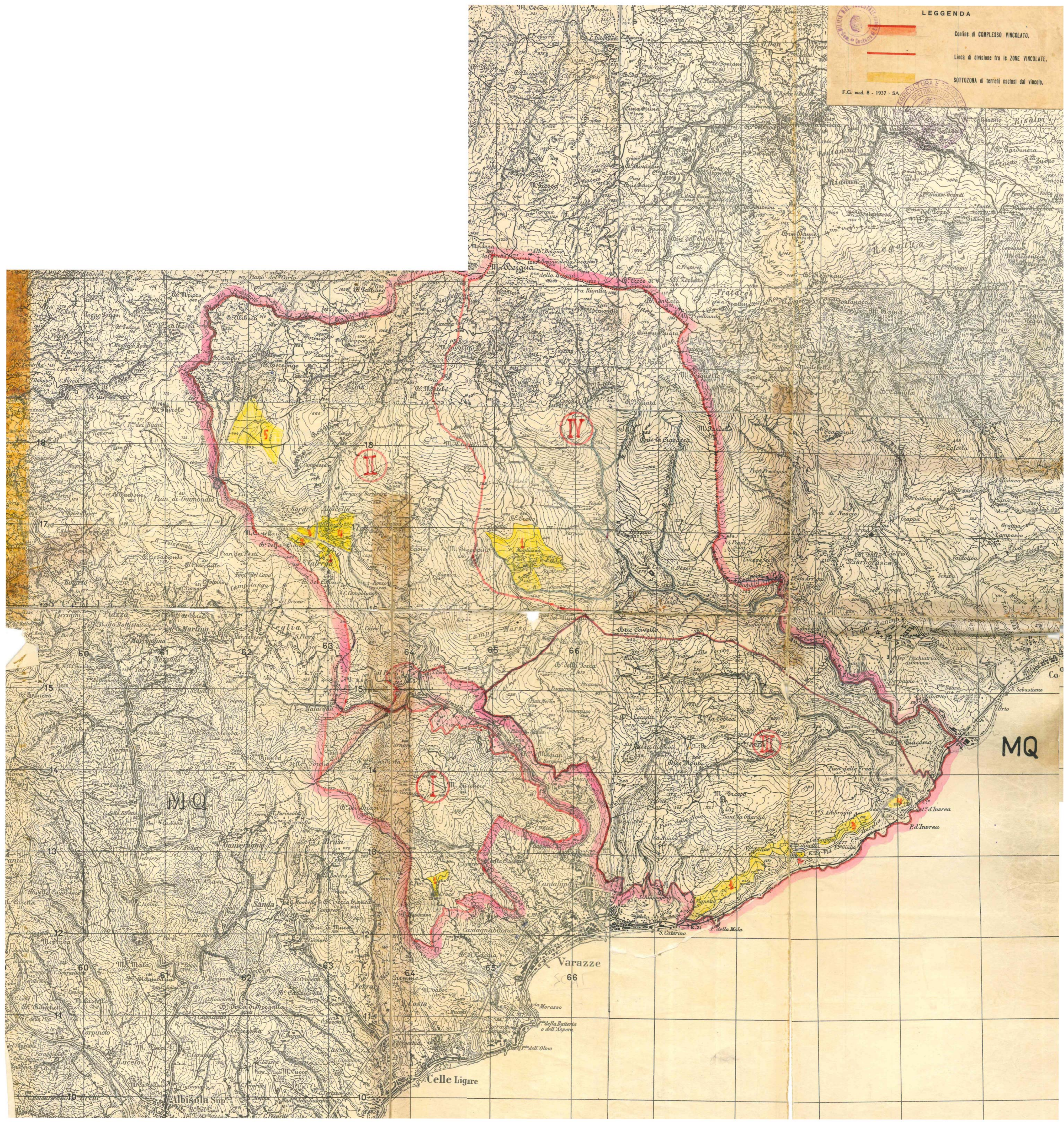

MQ

MIQ

Varazze  
66

Celle Ligure

Albisola Sup