

ALLEGATO 1°

DESCRIZIONE DEI CONFINI

Si attesta che la presente relazione é stata pubblicata all'albo pretorio di questo comune dal 27.2 al 13.3.1955 e che non vennero presentati reclami a questo ufficio.==

S.Stefano d'Aveto , li 14.3.1955.=

IL SEGRETARIO
(Chiti Marcello)
F.to Chiti Marcello

Si attesta che la presente relazione é stata pubblicata ed affissa all'albo pretorio di questo comune dal 14.10.1955 al 28.10.1955 e che non bennero presentati reclami a questo ufficio.=

S.Stefano d'Aveto , li 29.10.1955 ;ni

IL SEGRETARIO
(F.to Chiti Marcello)

**Descrizione dei Confini delle zone vincolate e determinazione
dei terreni inclusi nelle sottozone esenti da vincolo.**

Il territorio del Comune di S. STEFANO D'AVEIO. =
sottoposto a vincolo per scopi idro-geologici, in applicazione dell'art. I della Legge 30 dicembre 1923,
N.° 3267, è stato diviso in N.° UNA ZONE DI VINCOLO denominate come segue:

ZONA I. Ascona - M.di Mezzo - M. Bocco - M. Maggiorasca - Cognetti - Costa Bancorina -
Costa del Bandito - MPenna - Rocchette - Il Poggio - Caselle . =

Entro il perimetro delle suddette zone sono state delimitate N. SEI SOTTOZONE di
terreni esenti da vincolo, dei quali ultimi si dà in seguito la esatta denominazione.

Le zone vincolate sono state indicate sulla carta dell' I. G. M. in iscala I : 25.000 (Allegato 2.)
avvertendo che la carta stessa costituisce la prova del vincolo unitamente alla descrizione e agli even-
tuali dettagli riportati su disegni allegati.

ZONA I.

DENOMINAZIONE Ascona - M.di Mezzo - M.Maggiorsca - Cognetti - Costa B.ancorina -
Costa del Bandito - M.Penna - Rocchette - Il Poggio ?==

DESCRIZIONE DEI CONFINI

NORD - La linea di confine interprovinciale Genova - Piacenza dal punto in cui la
stessa attraversa il torrente Aveto sino al limite interprovinciale Parma - Piacenza -
Genova .==

EST - La linea di confine interprovinciale Parma - Genova dal limite interprovinciale
Piacenza - Genova - Parma sino a M.Penna.==

SUD - La linea di confine interprovinciale Parma - Genova dal M.Penna sino a M.Nero.
Indi la linea di confine intercomunale Borzonasca - S.Stefano d'Aveto sino al limite
intercomunale Rezzoaglio - Borzonasca - S.Stefano d'Aveto .==

OVEST - La linea di confine intercomunale Rezzoaglio - S.Stefano d'Aveto dal limite di
confine intercomunale Rezzoaglio - S.Stefano d'Aveto - Borzonasca sino a che la stessa
non é attraversata dalla strada mulattiera Cornaletto - l'Albareto .Indi la strada mulatt
tiera l'Albareto - q.725 - Rio Molini - frazione Torrini - Pievezza - Castela dal punto
in cui attraversa la linea di confine intercomunale Rezzoaglio - S.Stefano d'Aveto
sino al bivio per la localitá Fontana Dagione.La mulattiera q.934 - Fontana Dagione -
q.1061 - Pareto - q.904 - Cimitero di Pievezza - q.822 - q.782 sino a q.661 sulla linea
di confine intercomunale Rezzoaglio - S.Stefano d'Aveto sino alla linea di confine inte
provinciale Piacenza - Genova ove si chiude la zona.==

SOTTOZONA I di terreni esenti da vincolo.

DENOMINAZIONE S. Stefano d'Aveto - Roncolungo - Cas.ne di Tenente . =

Descrizione sommaria dei terreni della Sottozona	Numeri particellari della mappa catastale relativi ai terreni compresi nella sottozona o descrizione dei confini della stessa
Improduttivi (strade, fabbricati, ecc.). Seminativi arborati e nudi. Prati falciabili arborati e nudi. =	<p><u>NORD</u> - La strada mulattiera Ascona - M. di Mezzo - M. Bocco, da quota 1180 sino alla strada vicinale Casette q. 1129 - Fossato Grosso. La vicinale dianzi detta dal punto in cui si stacca dalla mulattiera Ascona - M. di Mezzo - M. Bocco sino a Fossato Grosso. Il Fossato Grosso sino a che non è lambito dalla strada mulattiera Roncolungo - Cas. ne di Tenente - Passo della Roncalla. La strada ora detta dal punto in cui è lambita dal Fossato Grosso sino al bivio C. La Possessione. =</p>
	<p><u>EST</u> - La strada innanzi detta dal bivio C. la Possessione sino alla strada mulattiera Roncolungo - Piano Pendini. =</p>
	<p><u>SUD</u> - La vicinale q. 1133 - q. 1011 - q. 1007 - q. 994 dal bivio per Piano Pendini e per Roncolungo sino al rio che ha le sue origini nei pressi di quota 1116. Il rio ora detto sino a che non è attraversato dalla vicinale Allegrezze - Casa Rossa. =</p>
	<p><u>OVEST</u> - La strada vicinale q. 972 - C. Rossa sino a che la stessa non attraversa il rio esistente a circa 400 metri da C. Rossa. Il rio ora detto sino alla strada rotabile Chiavari - S. Stefano d'Aveto. La strada rotabile Chiavari - S. Stefano d'Aveto sino al rio che si trova tra q. 1007 e q. 1017. Il rio ora detto sino alla sua confluenza (q. 806) nel Fossato Grosso. Il Fossato Grosso da q. 806 sino a che non è attraversato dalla strada vicinale S. Stefano d'Aveto - Vigna - Costela. La strada vicinale S. Stefano d'Aveto dal punto in cui si attraversa il Fossato Grosso sino al rio che ha le sue origini nei pressi di q. 1180. Il rio ora detto dal punto in cui è attraversato dalla strada vicinale Vigna - Costela sino a q. 1180 ove si chiude la sottozona. =</p>

SOTTOZONA 3° di terreni esenti da vincolo.

DENOMINAZIONE Allegrezze - Villa. =

Descrizione sommaria dei terreni della Sottozona	Numeri particellari della mappa catastale relativi ai terreni compresi nella sottozona o descrizione dei confini della stessa
Improduttivi (strade, fabbricati, ecc.). Seminativi arborati e nudi. Pscoli arborati e nudi. =	<p>NORD - La strada mulattiera Allegrezze - q.1017 - q.1005 dal punto in cui lascia la strada rotabile provinciale Chiavari - S. Stefano d'Aveto sino al bivio per frazione Villa (q.1005). =</p>
	<p>EST - La strada mulattiera da q.1005 sino alla strada vicinale q.989 - Brugnone. Indi la strada vicinale anzidetta dal bivio per frazione Villa sino al rio che ha le sue origini in frazione La Croce. Il rio ora detto sino a che non attraversa la strada rotabile Chiavari - S. Stefano d'Aveto. =</p>
	<p>SUD - Il rio anzidetto dal punto in cui attraversa la strada rotabile provinciale Chiavari - S. Stefano d'Aveto sino a che lo stesso non raggiunge nei pressi di q.122 la strada vicinale per la frazione Villa. =</p>
	<p>OVEST - La strada vicinale ora detta dal punto in cui attraversa il rio che ha le sue origini in località La Croce sino alla strada rotabile Chiavari - S. Stefano d'Aveto (Villa). La strada rotabile ora detta sino alla vicinale Villa - Caselle. La vicinale Villa - Caselle sino al bivio per Allegresse. La strada mulattiera per Allegrezze dal bivio per Caselle e per Villa sino alla strada rotabile provinciale Chiavari - S. Stefano d'Aveto ove si chiude la sottozona. =</p>

SOTTOZONA 48 di terreni esenti da vincolo.

DENOMINAZIONE Montegrosso - Costapelata - Casafredda - Amborzasco - Alpicello.

Descrizione sommaria dei terreni della Sottozona	Numeri particellari della mappa catastale relativi ai terreni compresi nella sottozona o descrizione dei confini della stessa
Improduttivi (strade, fabbricati ecc.) .Seminativi arborati e nudi. Prati falciabili arborati e nudi.=	<p>NORD - La strada mulattiera Revisto - Costapelata - q.1062 - rio Scanegallo da Costapelata sino al rio che ha le sue origini nei pressi di q.1268 (Reg. Nibel).=</p> <p>EST - Il rio anzidetto dal punto in cui é attraversato dalla vicinale Costapelata - q.1062 - rio Scanegallo - sino alla sua confluenza con il rio ora detto. Il rio Scanegallo sino alla vicinale per Sossonetta - Casafredda. La strada vicinale Sossonetta - Casafredda - q.763 dal punto in cui attraversa il rio Scanegallo sino a che non incontra la strada mulattiera q.764 - Casafredda. La strada mulattiera q.764 - Casafredda sino a che non attraversa il rio Ravezza. Il rio Ravezza sino alla strada vicinale Pian Donigo - rio Lodenasco. La strada vicinale ora detta sino a che non incontra la strada mulattiera Alpicella - Costa Bancorina. La strada mulattiera Alpicella - Costa Bancorina sino alla vicinale per Pian Donigo - Valle Baraschini. La strada vicinale ora detta sino al fosso che ha la sua confluenza nel torrente Lovaria nei pressi di q.651.=</p> <p>SUD - Il torrente Lovaria da q.651 sino alla strada mulattiera Amborzasco - I Casoni. La strada Amborzasco I Casoni sino a che la stessa non attraversa il rio che ha le sue origini nei pressi di q.871 (Amborzasco). Il rio ora detto sino alla strada mulattiera Rocchette Amborzasco.=</p> <p>OVEST - La strada mulattiera Rocchette - Amborzasco dal punto in cui attraversa il rio che ha le sue origini nei pressi di q.871 (Amborzasco) sino alla vicinale Amborzasco-Casone di Nettina. La vicinale Casone di Nettina - q.913 - Amborzasco sino al fosso che ha le sue origini nei pressi di q.913. Il fosso ora detto sino alla sua confluenza nel rio Nero. Il rio Nero sino alla strada mulattiera Amborzasco - Montegrosso. La strada mulattiera Amborzasco - Montegrosso - q.848 - q.906 sino al fosso sito da q.848 a q.906. Il fosso esistente tra q.848 e q.906 sino alla sua confluenza nel rio Arbio. Il rio Arbio sino alla sua confluenza nel rio che ha le sue origini nei pressi di Costapelata. Il rio ora detto sino alla strada mulattiera Revisto - Costapelata ove si chiude la sottozona.=</p>

SOTTOZONA 6° di terreni esenti da vincolo.

DENOMINAZIONE I Casoni.=

Descrizione sommaria dei terreni della Sottozona	Numeri particellari della mappa catastale relativi ai terreni compresi nella sottozona o descrizione dei confini della stessa
Improduttivi (strade, fabbricati, ecc;). Seminativi. Prativi nudi ed arborati.=	<p><u>NORD</u> - La strada mulattiera Amborsasco - q.923 dal bivio per i Casoni sino a che la stessa non raggiunge il torrente del Bandito. Il torrente del Bandito sino alla vicinale Casoni - q.1051 - Fosso del Penna. La strada vicinale ora detta sino alla q.1051.=</p> <p><u>EST</u> - La strada vicinale I Casoni - q.1051 - Passo del Penna dalla q.1051 sino al fosso del Penna.=</p> <p><u>SUD</u> - Il fosso del Penna dal punto in cui è raggiunto dalla strada vicinale q.1051 - Passo del Penna sino alla strada vicinale q.1000 - I Casoni.=</p> <p><u>OVEST</u> - La strada vicinale che a circa 200 metri da q.1000 (frazione ovest di Casoni) volgendo verso nord-ovest porta nei pressi di q.923 alla strada mulattiera i Casoni - Amborsasco ove si chiude alla sottozona.=</p>



PER COPIA CONFORME

IL CAPO DELL'ISPettorato RIPARTIMENTALE

(Banti dr. Giuseppe)

ALLEGATO 2°

PLANIMETRIA

al 25000 delle zone da vincolarsi

Si attesta che la presente planimetria é stata pubblicata all'albo pretorio di questo comune dal 27.2 al 27.5.55 e che non furono presentati reclami a questo ufficio.=
S.Stefano d'Aveto , li 28.5.1955 .=

IL SEGRETARIO
(Chiti Marcello)
(F.to illeggibile)



Si attesta che la presente planimetria é stata pubblicata all'albo pretorio di questo comune dal 14.10.55 al 28.10.55 , senza che siano stati presentati reclami a questo ufficio.=
S.Stefano d'Aveto , li 29.10.1955 .=

IL SEGRETARIO
(F.to illeggibile)

COMUNE DI S. Stefano d'Aveto.

Vincolo di terreni per scopi idro-geologici imposto a norma dell'art. I. della legge 30 dicembre 1923, N. 3267.

LEGGENDA

-  Confine di COMPLESSO VINCOLATO.
-  Linea di divisione fra le ZONE VINCOLATE.
-  SOTTOZONA di terreni esclusi dal vincolo.
- Richiamo alla mappa catastale.

Scala del disegno 1:25.000

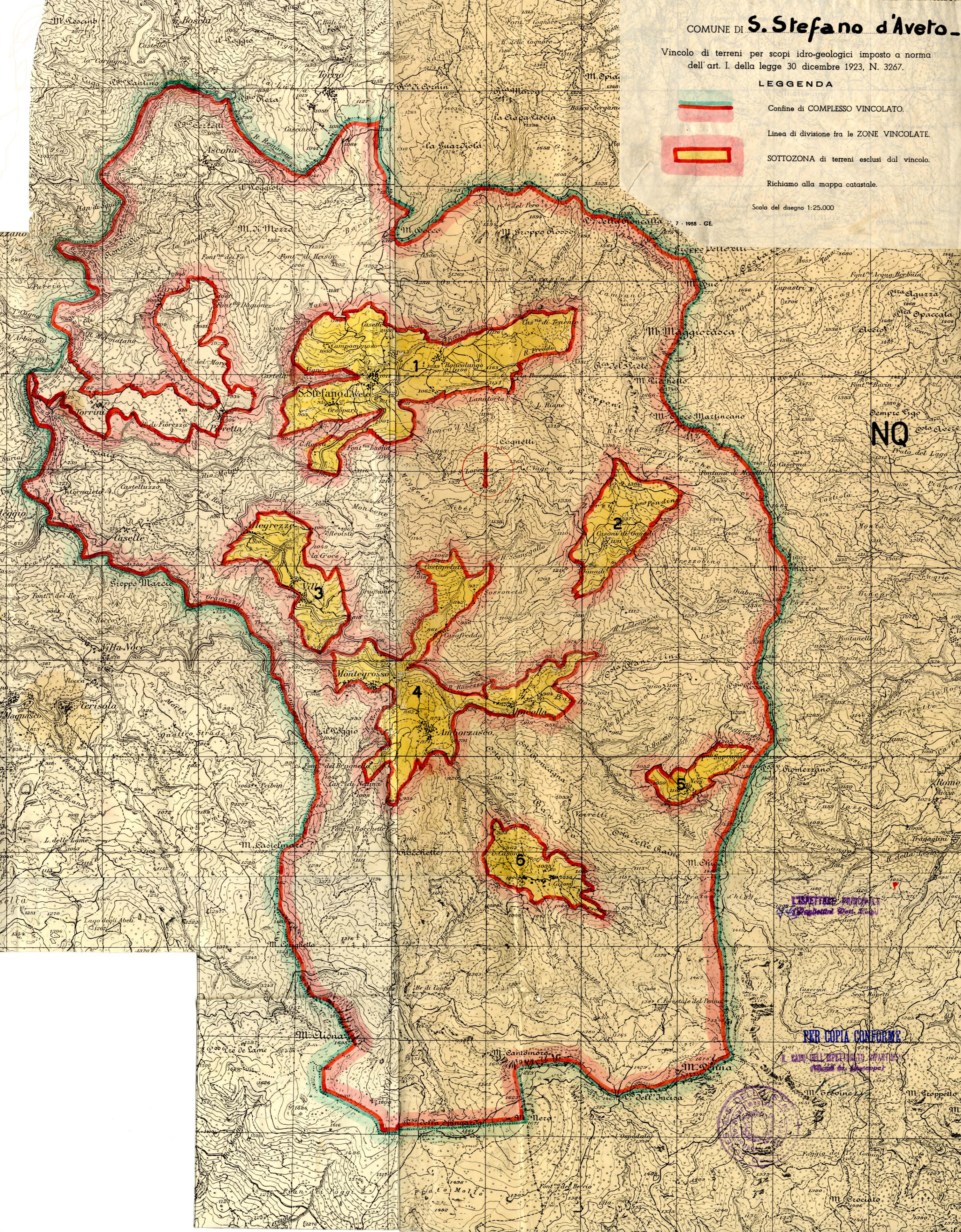

NQ

L'ASPIETTARE PARTICOLARE
di S. Stefano d'Aveto

PER COPIA CONFORME

L. CAPO DELL'ASPIETTARE PARTICOLARE
(S. Stefano d'Aveto)

