

ALLEGATO 1°

DESCRIZIONE DEI CONFINI

COMUNE DI SAVIGNONE.=

=====

Pubblicato all'albo pretorio del comune per giorni 90 consecutivi: dal 1.9.1951 al 30.11.1951, senza reclami.=

IL SINDACO
(D.to illeggibile)

COMUNE DI SAVIGNONE .=

Pubblicato all'albo pretorio di questo comune unitamente al progetto, per 15 giorni consecutivi : dal 2.2.1952 al 18.2.1952? =

IL SINDACO
(D.to illeggibile)

**Descrizione dei Confini delle zone vincolate e determinazione
dei terreni inclusi nelle sottozone esenti da vincolo.**

Il territorio del Comune di SAVIGNONE
sottoposto a vincolo per scopi idro-geologici, in applicazione dell'art. I della Legge 30 dicembre 1923,
N.° 3267, è stato diviso in N.° due ZONE DI VINCOLO denominate come segue:

ZONA I. M.Vittoria - M.Cappellino - M.Brighetto - La Montagna.=

" II M.Carmo - M.Albarino - M.Maggio - M.Brughea - M.Pianetto.=

Entro il perimetro delle suddette zone sono state delimitate N. UNA SOTTOZONE di
terreni esenti da vincolo, dei quali ultimi si dà in seguito la esatta denominazione.

Le zone vincolate sono state indicate sulla carta dell'I. G. M. in iscala I : 25.000 (Allegato 2.)
avvertendo che la carta stessa costituisce la prova del vincolo unitamente alla descrizione e agli even-
tuali dettagli riportati su disegni allegati.

ZONA I.

DENOMINAZIONE M.Vittoria - M.Cappellino - M.Brichetto - La Montagnina. =

DESCRIZIONE DEI CONFINI

NORD - La strada rotabile Busalla - Montoggio - Passo della Scoffera dal punto in cui attraversa la linea di confine intercomunale Busalla - Savignone sino all'incontro della strada campestre che partendo nei pressi del Km;I porta a quota 454. La strada campestre ora detta sino a che non raggiunge la strada rotabile Busalla - Montoggio nei pressi di quota 378.=

EST - La strada rotabile Busalla - Montoggio da quota 378 sino all'incontro del rio che ha le sue origini nelle pendici di quota 392. La strada campestre che porta alla destra del rio anzidetto fino all'incontro della boscareccia per l'abitato di Montagnina. Quest'ultima che dopo aver toccato le prime case di Canalbolzone e raggiunto il rio Sella volgendo verso Est raggiunge la strada rotabile Busalla - Montoggio - Passo della Scoffera, appena fuori dell'abitato di Canalbolzone. La strada rotabile Busalla - Casella - Montoggio sino all'incontro della strada mulattiera per frazione Cereta. La strada mulattiera frazione Cereta - S. Bartolomeo - Prelo - rio Fua sino alla strada rotabile Busalla - Casella - Montoggio. La strada rotabile ora detta sino alla strada carrettabile Besolagno - Cascina Bruciata. La strada carrettabile Besolagno - Cascina Bruciata sino all'incontro del rio di Fontanini. Infine il rio di Fontanini sino a che non raggiunge la linea di confine intercomunale Savignone - Casella :=

SUD - La linea di confine intercomunale Savignone - Casella dal punto in cui il rio di Fontanini raggiunge la linea di confine sino all'incontro del limite intercomunale Casella - Orero - Savignone.=

OVEST - La linea di confine intercomunale Savignone - Orero dal limite intercomunale Casella - Orero - Savignone sino al limite intercomunale Orero - Serra Riccò - Savignone; poscia la linea di confine intercomunale Savignone - Serra Riccò sino al limite intercomunale Serra Riccò - Mignonego - Savignone. La linea di confine Mignonego - Savignone sino al limite intercomunale Busalla - Mignonego - Savignone. Infine la linea di confine intercomunale Busalla - Savignone sino alla strada rotabile Busalla - Casella - Montoggio ove si chiude la zona.=

ZONA II

DENOMINAZIONE M.Carmo - M.Albarino - M.Maggio - M.Brughea - M.Pianetto.=

DESCRIZIONE DEI CONFINI

NORD - La linea di confine intercomunale Savignone - Busalla dal punto in cui é attraversata dalla strada mulattiera Costalovaia - Molino dell'Allocco sino al limite intercomunale Busalla - Savignone - Crocefieschi. Poscia la linea di confine intercomunale Crocefieschi - Savignone dal limite intercomunale Busalla - Savignone - Crocefieschi al limite intercomunale Crocefieschi - Savignone - Valbrevenna.=

EST - La linea di confine intercomunale Savignone - Valbrevenna dal limite intercomunale Crocefieschi - Valbrevenna - Savignone sino al limite intercomunale Crocefieschi - Casella Valbrevenna - Savignone.=

SUD - La linea di confine comunale Casella - Savignone dal limite intercomunale Valbrevenna - Casella - Savignone sino a che la stessa non raggiunge il corso del torrente Scrivia.=

OVEST - Il corso del torrente Scrivia dal punto in cui lascia la linea di confine comunale Savignone - Casella volgendo verso nord sino alla confluenza nel rio Camiasca. Il rio Camiasca sino alla confluenza del rio Savignone; dalla confluenza del rio Savignone la strada vicinale per quota 442, e poi la mulattiera che congiunge quota 442 con la carrettabile Sementella - Savignone. La strada carrettabile Sementella - Savignone sino al rio Camiasca. Il rio Camiasca sino alla confluenza nel rio Maggione. Il rio Maggione sino all'incontro della strada mulattiera Castel Rosso - M.Carmo. La strada mulattiera M.Carmo - Castel Rosso dal punto in cui attraversa il rio Maggione sino al Castel Rosso. Indi la strada carrettabile Castel Rosso - Gabbie - quota 537 - Costalovaia; infine da Costalovaia la strada mulattiera Molino dell'Allocco sino a che la stessa non attraversa la linea di confine intercomunale Busalla - Savignone ove si chiude la zona.=

SOTTOZONA unica di terreni esenti da vincolo.

DENOMINAZIONE Costa - Sorrivi - Moglia. =

Descrizione sommaria dei terreni della Sottozona	Numeri particellari della mappa catastale relativi ai terreni compresi nella sottozona o descrizione dei confini della stessa
<u>Seminativi arborati, prati nudi ed arborati.</u> =	<u>OVEST</u> - La strada rotabile Montemaggio - Sorrivi - Pochettini dal bivio della carrettabile per Inastrà di Montemaggio alle Case Pochettinà. =
	<u>WORD</u> - La strada vicinale che partendo da Case Pochettini, volgendo verso sud-est, porta alla frazione di Nenno sino al bivio per la vicinale per frazione Moglia. =
	<u>EST</u> - La strada vicinale per Moglia, dal bivio sud detto, sino alla carrettabile Sorrivi - Moglia. La strada carrettabile Sorrivi - Moglia sino all'incontro della strada mulattiera per frazione Olmi. La strada ora detta che dopo avere toccato la frazione Olmi, raggiunge le pendici est di quota 774, volge quasi ad angolo retto in direzione Ovest. =
	<u>SUD</u> - La strada mulattiera frazione Olmi - Costa - Inastrà dal punto in cui <u>sulle</u> pendici di quota 774 volge in direzione ovest, tocca la frazione Costa, raggiunge nella località Inastrà di Montemaggio la carrettabile Inastrà di Montemaggio - Montemaggio. La carretta bile detta sino alla strada rotabile Montemaggio - Sorrivi - Crocefieschi ove si chiude la sottozona. =



PER COPIA CONFORME
DELL'ISPettorato Ripartimentale
(Banti dr. Giuseppe)

ALLEGATO 2°

PLANIMETRIA

al 25000 delle zone da vincolarsi

Pubblicato dal 1.9.1951 al 30.11.1951.=

IL PLESSO COMUNALE
(F.to illeggibile)

Comune di Savignone.=

Pubblicato all'albo pretorio di questo comune unitamente al progetto, per 15 giorni consecutivi:
dal 2.2.1952 al 18.2.1952.=

IL SINDACO
(F.to illeggibile)

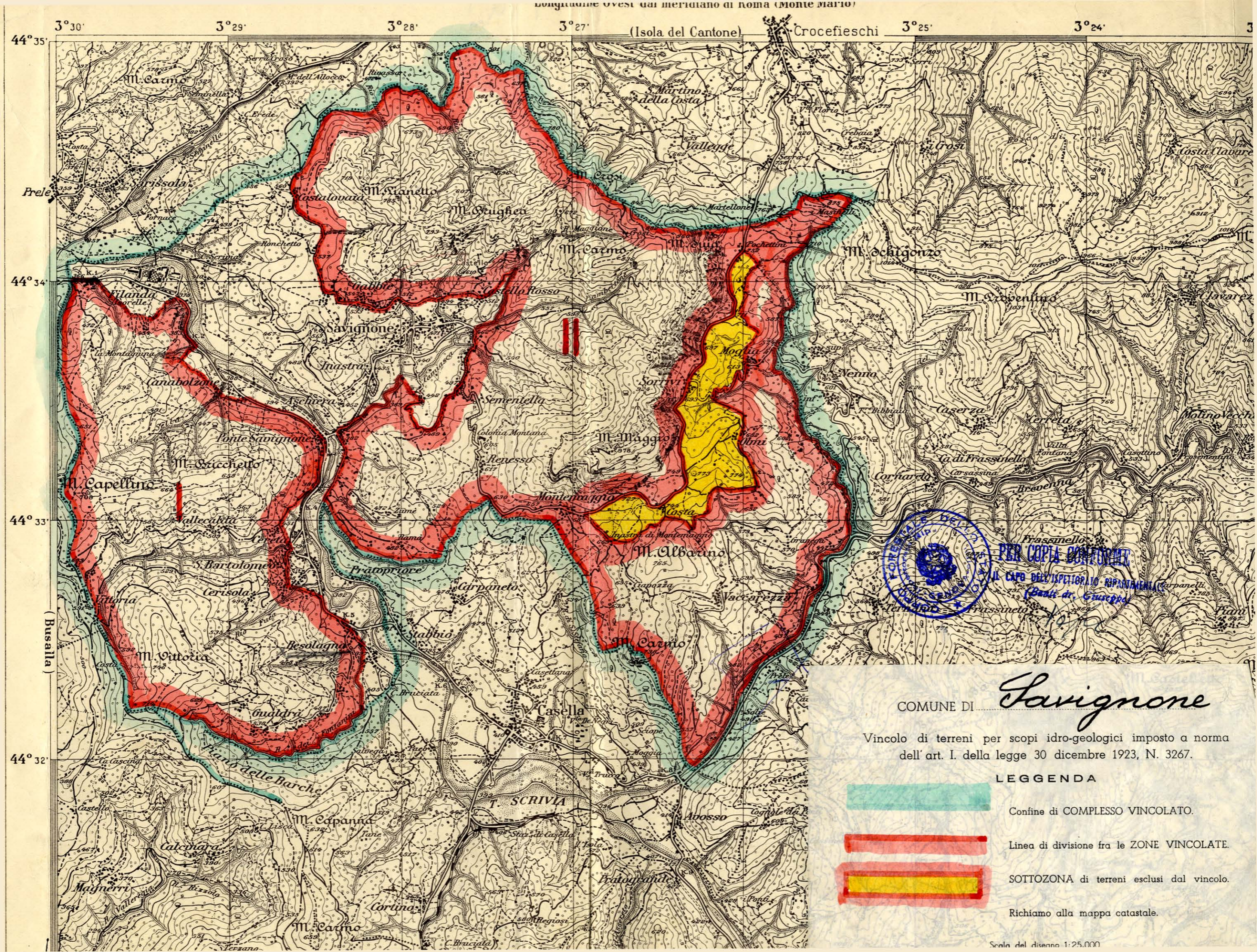

(Isola del Cantone) Crocefieschi

3°25' 3°24'

44°35'

44°34'

44°33'

44°32'

3°30'

3°29'

3°28'

3°27'

Prele

(Busalla)



PER COPIA CONTROFIRMATA
 AL CAPO DELL'ISPETTORATO RIPARTIMENTALE
 (Baiti dr. Giuseppe)

COMUNE DI *Savignone*

Vincolo di terreni per scopi idro-geologici imposto a norma dell'art. I. della legge 30 dicembre 1923, N. 3267.

LEGGENDA

-  Confine di COMPLESSO VINCOLATO.
-  Linea di divisione fra le ZONE VINCOLATE.
-  SOTTOZONA di terreni esclusi dal vincolo.
-  Richiamo alla mappa catastale.