

49/50

MINISTERO DELL' AGRICOLTURA E DELLE FORESTE
CORPO FORESTALE DELLO STATO

ISPETTORATO RIPARTIMENTALE DI LA SPEZIA
PROVINCIA DI LA SPEZIA

VINCOLO DI TERRENI

per scopi idrogeologici

imposto ai sensi dell' art. 1 del R. D. 30 dicembre 1923, N. 3257

in
COMUNE DI Ameglia

ALLEGATO I. - Descrizione dei confini delle zone vincolate e determinazione delle sottozone di terreni esenti da vincolo.

ALLEGATO II. - Carta topografica al 25.000 e rilievi riproduzioni di mappe o di disegni.

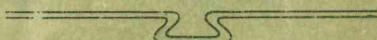

Descrizione dei confini delle zone vincolate e determinazione dei terreni inclusi nelle sottozone esenti da vincolo.

Il territorio del Comune di AMEGLIA

sottoposto a vincolo per scopi idro-geologici, in applicazione dell'art. I della Legge 30 dicembre 1923, N.o 3267, è stato diviso in N.o UNICA ZONE DI VINCOLO denominate come segue:

ZONA I.

CIMA DEL VIGNALE - ZEZZIGGIOLA - VALLETTA - M. MARCELLO - MORANA
RICCADONNA - M. MURLO - BAVOGNANO - FANCELLA - M. BORELA - MAZ-
ZETTO - COSTA CELLE - CHIAVAROTTO - VISOLA - CAMISANO

Entro il perimetro delle suddette zone sono state delimitate N. UNA SOTTOZONE di terreni esenti da vincolo, dei quali ultimi si dà in seguito la esatta determinazione.

Le Zone vincolate sono state indicate sulla carta dell'I. G. M. in iscala 1: 25.000 (Allegato 2.) avvertendo che la carta stessa costituisce la prova del vincolo unitamente alla descrizione e agli eventuali dettagli riportati su disegni allegati.

*Publicato nel albo pretorio del Comune per 90 gg. consecutive
più in cancelleria del 3.11.1951 AS. II. 1951 senza seguito n.
reclamazione
ampliato 5.2.1951*
IL SINDACO
[Signature]



ZONA I. sulla destra del Fiume Magra

DENOMINAZIONE (vedi retro)

DESCRIZIONE DEI CONFINI

NORD - Confina con il territorio del Comune di Lerici, dal monte della Rocchetta fino alla strada provinciale Romito-Bocca di Magra;

EST - Strada provinciale suddetta fino alla località Cafaggio, indi strada comunale ^{Cafaggio} Ameglia-Montemarcello, dalla quale si distacca per seguire il sentiero degli Ulivi fino a rincontrare la strada provinciale Romito-Bocca di Magra; questa strada fino al bivio di Case Turini, indi comunale, da detta località, fino alla frazione di S. Croce Sanità; segue poi la costa sul Mare Ligure fino a Punta Bianca;

SUD/OVEST - Mare Ligure fino al limite territoriale con il Comune di Lerici;

OVEST - Lo stesso limite territoriale fino al Monte della Rocchetta.

Comune di
A M E G L I A

Provincia di
L A S P E Z I A

CARTE TOPOGRAFICHE E CATASTALI

1. - Tavole dell'Istituto Geografico Militare al 25.000.
2. - N°⁼⁼ riproduzioni di parti delle mappe catastali.
3. - N°⁼⁼ riproduzioni di rilievi eseguiti direttamente sul terreno.

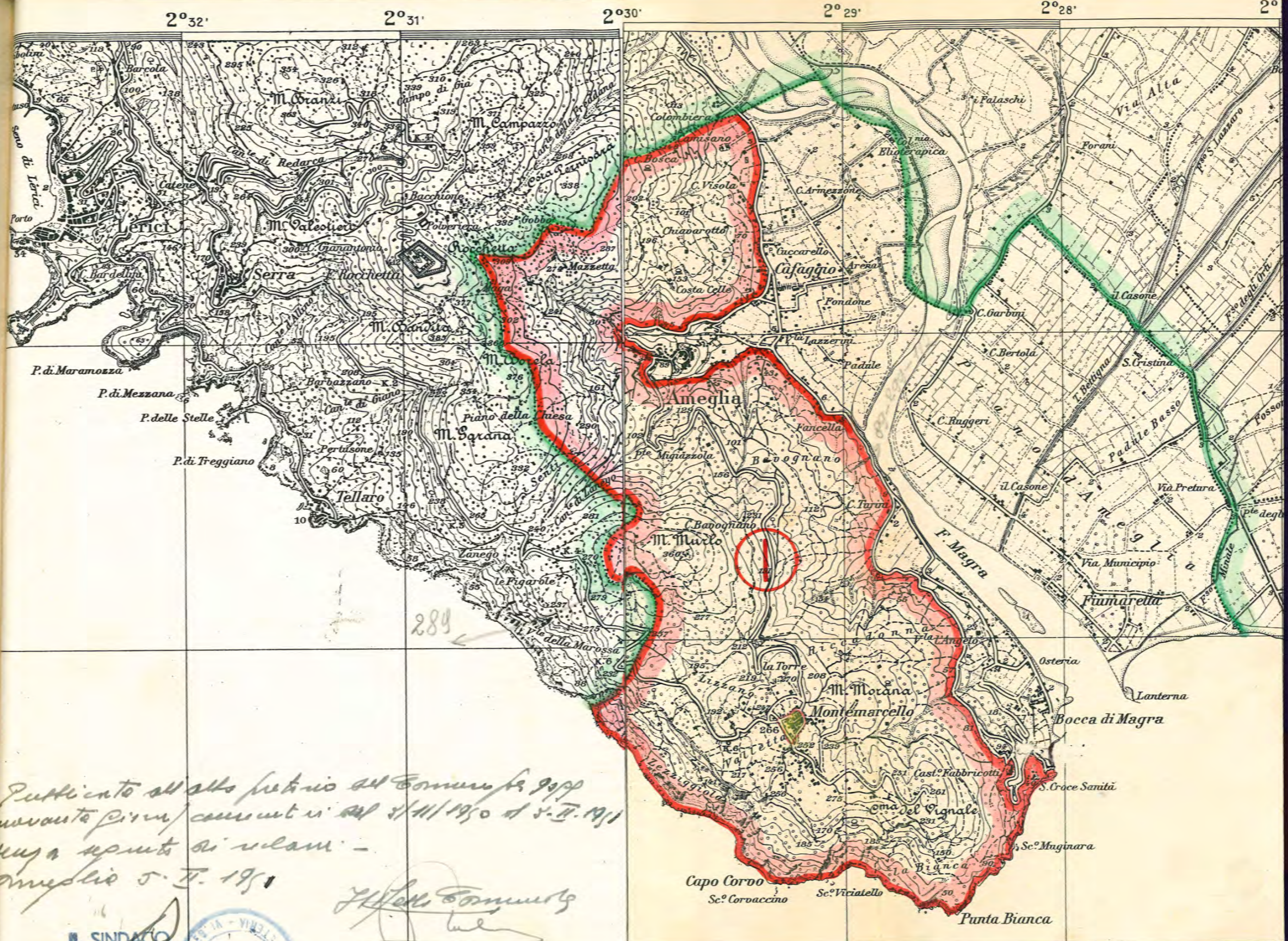

*Publicato all'atto pretorio del Comune per 999
 novante pini, censurati nel 5/11/1950 al 5.7.1951
 senza rapporto di vincolo -
 numero 5.7.1951*

IL SINDACO



Il Sindaco

*Publicato all'atto pretorio del Comune
 per 1599 pini, censurati nel
 27.7.1951 al 10.8.1951 senza rapporto di
 vincolo -
 numero 15.8.1951*



Il Sindaco

COMUNE DI **AMEGLIA**

Vincolo di terreni per scopi idro-geologici, imposto a norma dell'art. 1 della Legge 1923, N. 3267.

LEGGENDA

- Confine di COMPLESSO VINCOLATO.
- " di COMUNE
- SOTTOZONA di terreni esclusi dal vincolo.

MINISTERO dell' AGRICOLTURA e delle FORESTE
CORPO FORESTALE DELLO STATO

Ispettorato Ripartimentale di La Spezia

ISPETTORATO RIPARTIMENTALE - LA SPEZIA

Comune di AMEGLIA

Provincia di LA SPEZIA

Vincolo di Terreni per scopi idrogeologici ai sensi dell'art. I.

del R. D. 30 Dicembre 1923, N. 3267.

*15 pp. di terreni di cui sufficienti si è fatto pub. nel Comune per
scopi idrogeologici ai sensi dell'art. I del R. D. 30.12.23
n. 3267. Amplio 14.8.1951.*

IL SINDACO

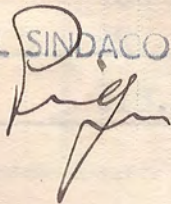

RELAZIONE



Cuneo, li 20 GIU. 1950



IL CAPO DELL'ISPETTORATO RIPARTIMENTALE
(Dr. Gaetano Balocchi)

Il Compilatore

L'ISPETTORE

(Dr. Luigi Balocchi)

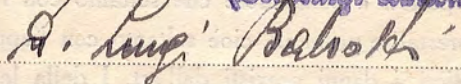

*15 pp. di terreni di cui sufficienti si è fatto pub. nel Comune per scopi idrogeologici ai sensi dell'art. I del R. D. 30.12.23
n. 3267. Amplio 5.2.1951.*

F.C. mod. 1 - 1939 - CO.

IL SINDACO



Parte Prima - GENERALITÀ.

Il territorio del Comune di A M E G L I A ha la superficie di ettari 2.064, ed è situato nel (1) bacino idrografico del Fiume Magra (versante destro)

Il carattere generale prevalente del territorio comunale è (2) silvano

Esso giace per circa la metà in piano e per circa metà sulle pendici della montagna e della collina.

I terreni delle pendici provengono dal disfacimento di scisti galestrini grigi e giallastri

L'altitudine sul mare varia da metri 360 (M. Borela) metri 0 (Mare ligure)

Le pendenze medie generali dei versanti variano dal 0,00 ‰ al 40 ‰ con prevalenza del 25 ‰.

Il regime delle acque si presenta a carattere prevalentemente (4) torrentizio

Il terreno per quanto riguarda le sue condizioni di stabilità presenta (5) proclive a franamenti e smottamenti

La superficie territoriale, secondo rilievi diretti oculari si ripartisce fra le diverse qualità di coltura e le varie categorie di proprietari, come segue:

| Qualità di coltura | Superficie di proprietà: in Ha | | | |
|--|--------------------------------|----------------|--------------|--------------|
| | comunale | di Enti morali | privata | totale |
| Boschi di alto fusto e misti | 20 | 2 | 334 | 356 |
| Boschi cedui | 8 | 9 | 352 | 369 |
| Castagneti da frutto | | | | - |
| Pascoli, cespugli, alberati e nudi | | | | - |
| Incolti produttivi | | | 100 | 100 |
| Incolti sterili | | | | - |
| Prati: alberati e nudi | | | 64 | 64 |
| Seminativi e colture legnose specializzate | | | 937 | 937 |
| Improduttivi (acque, strade, fabbricati, ecc.) | 140 | 70 | 28 | 238 |
| Totali | 168 | 81 | 1.815 | 2.064 |

N.B. - Le superfici sopra riportate sono state arrotondate all'ettaro.

(6)

N.N.

Per la configurazione generale oro-idrografica, per le condizioni di pendenza e di stabilità e per la natura dei terreni, si è portati a concludere che soltanto con l'impedire, in determinate parti del territorio suddetto, irrazionali trattamenti forestali e pastorali, cioè soltanto con l'applicazione del vincolo idrogeologico, è possibile prevenire, nell'interesse pubblico, i danni previsti dall'art. I della legge forestale 30 dicembre 1923, N. 3267. Invero il lasciare al proprietario la libertà di disporre dei propri fondi "ad libitum" può portare al disboscamento od all'irrazionale utiliz-

zazione dei fondi stessi, causando, con evidente danno pubblico, la perdita della loro stabilità, la loro denudazione ed il perturbamento del regime delle acque. Tali ragioni hanno fatto riconoscere la necessità, nell'interesse generale, di sottoporre a vincolo per scopi idrogeologici, entro i limiti indicati sulle allegate planimetrie, tutti i terreni compresi nell'accennata parte del territorio comunale, la quale viene ripartita in N.º **UNICA**. ZONE DI VINCOLO.

Gli appezzamenti interclusi in tali zone, che si è riscontrato non trovarsi nelle condizioni richieste dall'art. 1 della legge forestale o nei quali, giusta l'art. 13 della legge stessa, non si verificano pericoli di danni, sono esentati di ufficio dal vincolo e vengono denominati **SOTTOZONE** che nel caso in esame risultano di N.º **una** complessivamente.

Di dette zone e sottozone si dà l'esatta rappresentazione grafica nelle planimetrie dell'allegato 2,º in cui i comprensori vincolati sono contornati da una linea grossa in carminio, con sfumatura ^{interna} dello stesso colore. Le singole zone sono divise tra loro dalla sola linea in carminio. Le sottozone (terreni esenti dal vincolo) sono colorate in giallo chiaro.

Le linee di confine così delle zone come delle sottozone è sempre dato di poterle determinare in modo incontestabile, sulle mappe catastali, sulle quali sono state tracciate in coincidenza con quelle appartenenti al perimetro delle particelle catastali sulla carta militare al 25 mila.--

Le zone vincolate e le sottozone escluse dal vincolo sono state particolareggiatamente descritte nella parte seconda della presente relazione.

La superficie complessiva vincolata risulta di Ha . . **946** . circa. Essa si divide fra le diverse categorie di proprietari e le varie quantità di coltura, come appresso:

| Qualità di coltura | Superficie vincolata di proprietà | | | |
|--|-----------------------------------|----------------|------------|------------|
| | comunale | di Enti morali | privata | totale |
| | ettari | | | |
| Boschi di alto fusto e misti | 20 | 2 | 334 | 356 |
| Boschi cedui | 8 | 9 | 352 | 369 |
| Castagneti da frutto | | | | - |
| Pascoli, cespugli, alberati e nudi | | | | - |
| Incolti produttivi | | | 80 | 80 |
| Incolti sterili | | | | - |
| Prati: alberati e nudi | | | 20 | 20 |
| Seminativi e colture legnose specializzate | | | 21 | 21 |
| Improduttivi (acque, strade, fabbricati, ecc.) | 58 | 30 | 12 | 100 |
| Totali | 86 | 41 | 819 | 946 |

N.B. - Le superfici sopra riportate debbono ritenersi calcolate in modo approssimativo.

I terreni compresi nelle zone vincolate, attualmente adibiti a coltura agraria, potranno continuare in tale loro destinazione, purchè lavorati secondo le norme dettate dalle Prescrizioni di Massima in vigore nella provincia di **La Spezia**

- (1) Bacino montano, sottobacino, vallata, versante, pendice, collina, altipiano, regione, ecc.
- (2) Montano, silvano silvo-pastorale, agrario, industriale, minerario, ecc.
- (3) In piano, in fondo valle, su altipiano, ecc.
- (4) Torrenziale, normale, disordinato, ecc.
- (5) Saldo, proclive: a franamenti, a smottamenti, ecc.
- (6) Altre eventuali notizie.

Parte Seconda

DETERMINAZIONE DELLE ZONE DI VINCOLO.

ZONA UNICA

DENOMINAZIONE CIMA DEL VIGNALE - ZEZZIGGIOLA - VALLETTA - M.MARCELLO
MORANA - RICCADONNA - M.MURLO - BAVOGNANO - FANCELLA - M.BORELA - MAZ-
ZETTO - COSTA CELLE - CHIAVAROTTO - VISOLA - CAMISANO

DESCRIZIONE

Idrografia piccoli torrenti a regime prevalentemente torrentizio, ed in
piccola parte lambita dal Fiume Magra.

Altitudine: massima, m. 360 (M.Borela) minima, m. 0,00 (Mare Ligure)

Natura del terreno: terre sciolte derivanti dal disfacimento di galestri gri
gi e giallastri

Composizione: silieco-calcareo

Pendenza: prevalente 25 o/o

Consistenza: proclive al'franamento e smottamento, trattandosi nella mag-
gior parte di terre sciolte.

Stato culturale: per metà silvano e per metà agrario

Superficie complessivamente vincolata nella zona Ha, 946 circa.

Altre notizie Nella zona sopra descritta è stata delimitata una sot-
tozona di terreni esclusi dal vincolo.-