

MINISTERO DELL' AGRICOLTURA E DELLE FORESTE
CORPO FORESTALE DELLO STATO

ISPETTORATO RIPARTIMENTALE DI LA SPEZIA
PROVINCIA DI LA SPEZIA

VINCOLO DI TERRENI

per scopi idrogeologici

imposto ai sensi dell'art. 1 del R. D. 30 dicembre 1923, N. 3257

in

COMUNE DI **BRUGNATO**

ALLEGATO I. - Descrizione dei confini delle zone vincolate e determinazione delle sottozone di terreni esenti da vincolo.

ALLEGATO II. - Carta topografica al 25.000 e rilievi riproduzioni di mappe o di disegni.

Descrizione dei confini delle zone vincolate

e determinazione dei terreni inclusi nelle sottozone esenti da vincolo

Il territorio del Comune di BRUGNATO

collocato a vincolo per scopi idro-geologici, in applicazione dell'art. 1 della Legge 30 dicembre 1923, n. 3267, è stato diviso in N.o ZONE DI VINCOLO denominate come segue :

UNA I. UNICA=REIGADA=RIO GROFFE=CAMPAZZI=C. se ROVEREDA=MOLINO DELLA STORTA=MADONNA DELL'OLIVO=BANZUOLA=C. se PERTEGARA=CASALINA=GAZZO=CASALUNGA=CAMPOSANTO=S. FRANCESCO=

Entro il perimetro delle suddette zone sono state delimitate N.o nessuna SOTTOZONE di terreni esenti da vincolo, dei quali ultimi si dà in seguito la esatta determinazione.

Le Zone vincolate sono state indicate sulla carta dell'I. G. M. in scala 1 : 25.000 (Allegato 2.) avvertendo che la carta stessa costituisce la prova del vincolo unitamente alla descrizione e agli eventuali dettagli riportati su disegni allegati.

ZONA I.

vedi retro

DONOMINAZIONE

" "

DESCRIZIONE DEI CONFINI

NORD= NORD/OVEST=Limite territoriale del Comune di Brugnato con quello di Zignago=

EST=== Limite territoriale del Comune di Brugnato con quello di Rocchetta Vara=

SUD =SUD/OVEST=Limite territoriale del Comune di Brugnato con quello di Borghetto Vara.

(Ispettore Capo dott. Vittorio Bonet)

Bonetti

IL CAPO DELL'ISPettorato RIPARMENTO
Ca. Bonetti



COMUNE DI BRUGNATO

Prov. di LA SPEZIA

Il sottoscritto Segretario Comunale

CERTIFICA

che tutti gli atti presenti sono stati pubblicati et affissi all'Albo Pretorio del Comune di Brugnato per giorni 90 (novanta) consecutivi a datore dal 1° ottobre 1953 e fino al 30 dicembre 1953. Non sono stati presentati ricorsi avverso gli atti stessi a questo Comune. In fede.

BRUGNATO, li: 5 GEN. 1954



IL SEGRETARIO

Luigi...

Prov. di LA SPEZIA

Il sottoscritto Segretario Comunale

CERTIFICA

che tutti gli atti presenti sono stati pubblicati et affissi, nella loro versione definitiva all'Albo pretorio del Comune di Brugnato, per giorni 15 (quindici) consecutivi a datore dal 31 marzo 1954 fino al 15 aprile 1954. Nel periodo suddetto, fino a tutt'oggi, non sono stati presentati ricorsi avverso gli atti stessi, a questo Comune. In fede.

BRUGNATO, li: 12 MAG. 1954



IL SEGRETARIO

Luigi...

44° 16'

44° 15'

44° 14'

44° 13'

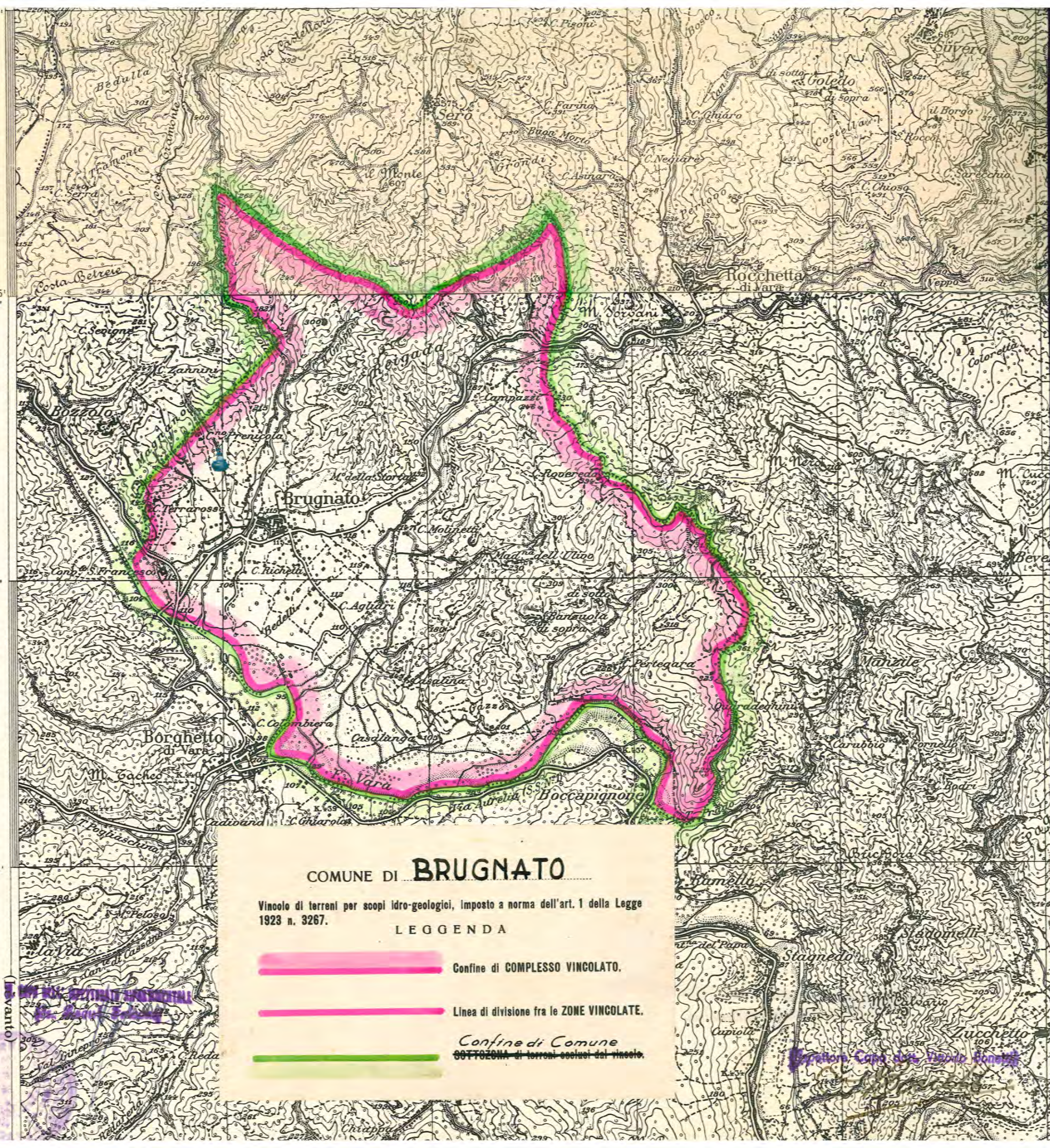

COMUNE DI **BRUGNATO**

Vincolo di terreni per scopi idro-geologici, imposto a norma dell'art. 1 della Legge
1923 n. 3267.

LEGGENDA

- Confine di COMPLESSO VINCOLATO.
- Linea di divisione fra le ZONE VINCOLATE.
- Confine di Comune
SOTTOZONA di terreni esclusi dal vincolo.

CANTONE
SOTTOZONA di terreni esclusi dal vincolo

CANTONE
SOTTOZONA di terreni esclusi dal vincolo

COMUNE DI BRUGNATO

Prov. di LA SPEZIA

Il sottoscritto Segretario Comunale

CERTIFICA
che tutti gli atti presentati, sono stati pubblicati ed affissi all'Albo Pretorio del Comune di Brugnato, sono stati pubblicati per giorni novante consecutivi a datare dal 10 ottobre 1953 e fino al 30 dicembre 1953. - Non sono stati presentati ricorsi avverso gli atti stessi, a questo Comune. In fede.

BRUGNATO, - 5 GEN. 1954



Il Segretario

[Signature]

COMUNE DI BRUGNATO

Prov. di LA SPEZIA

Il sottoscritto Segretario Comunale

CERTIFICA
che tutti gli atti presentati, sono stati pubblicati ed affissi, nella loro stesura definitiva, all'Albo Pretorio del Comune di Brugnato, per giorni 15 (quindici) consecutivi a datare dal 31 marzo 1954, fino al 15 aprile 1954. - Nel periodo suddetto, fino a tutt'oggi, non sono stati presentati ricorsi, avverso gli atti stessi a questo Comune. In fede.

BRUGNATO, 12 MAG. 1954

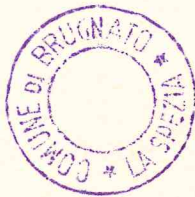

IL SEGRETARIO

[Signature]



CO... STATO
Ispettorato Ripartimentale... SPEZIA

ISPETTORATO RIPARTIMENTALE DELLE FORESTE - LA SPEZIA

Comune di BRUGNATO

Provincia di LA SPEZIA

Vincolo di Terreni per scopi idrogeologici ai sensi dell'articolo 1. del R. D. 30 Dicembre 1923, N. 3267.

RELAZIONE



La Spezia
= Savona, li 10 AGO 1953

Visto: Il
Dr. V. Bonetti

Il Compilatore L'ISPETTORE CAPO
(Dr. V. Bonetti)



Parte Prima - GENERALITÀ.

Il territorio del Comune di BRUGNATO ha la superficie di ettari 927, ed è situato nel (1) bacino montano del F.Me Vara

Il carattere generale prevalente del territorio comunale è (2) silvano-agrario

Esso giace per circa (3) la totalità e per circa sulle pendici della montagna e della collina.
I terreni delle pendici provengono dal disfacimento di arenaria magigno, serpentine, scisti galestrini e calcari psammitici. Sono per lo più terreni alluvionali.

L'altitudine sul mare varia da metri 394 (case Rovereda) a metri 85 (F.me Vara)
Le pendenze medie generali dei versanti variano dal 20 o/o al 100 o/o con prevalenza del 35 o/o.

Il regime delle acque si presenta a carattere prevalentemente (4) torrentizio

Il terreno per quanto riguarda le sue condizioni di stabilità presenta (5) proclive ai franamenti corrosioni, smottamenti

La superficie territoriale, secondo il catasto agrario-descrittivo ~~geometrico-particolare~~, si ripartisce fra le diverse qualità di coltura e le varie categorie di proprietari, come segue:

Qualità di coltura	Superficie di proprietà: in Ha			
	comunale	di Enti morali	privata	totale
Boschi di alto fusto e misti	9	- -	5 I I	5 2 0
Boschi cedui	- -	- -	2 4	2 4
Castagneti da frutto	- -	- -	- -	- - -
Pascoli, cespugliati, alberati e nudi	- -	- -	- -	- - -
Incolti produttivi	- -	- -	I 3 2	I 3 2
Incolti sterili	- -	- -	I 2	I 2
Prati: alberati e nudi	- -	- -	- -	- - -
Seminativi e colture legnose specializzate	- -	- -	I 7 8	I 7 8
Improduttivi (acque. strade, fabbricati, ecc)..	3 8	- -	2 3	6 I
Totali	4 7	- -	8 8 0	9 2 7

N.B. - Le superfici sopra riportate sono state arrotondate all'ettaro.

(6) n.n.

Per la configurazione generale oro-idrografica, per le condizioni di pendenza e di stabilità e per la natura dei terreni, si è portati a concludere che soltanto con l'impedire, in determinate parti del territorio suddetto, irrazionali trattamenti forestali e pastorali, cioè soltanto con l'applicazione del vincolo idrogeologico, è possibile prevenire, nell'interesse pubblico, i danni previsti dall'art. I della legge forestale 30 dicembre 1923, N. 3267. Invero il lasciare al proprietario la libertà di disporre dei propri fondi "ad libitum" può portare al disboscamento od all'irrazionale utiliz-

zazione dei fondi stessi, causando, con evidente danno pubblico, la perdita della loro stabilità, la loro denudazione ed il perturbamento del regime delle acque. Tali ragioni hanno fatto riconoscere la necessità, nell'interesse generale, di sottoporre a vincolo per scopi idrogeologici, entro i limiti indicati sulle allegate planimetrie, tutti i terreni compresi nell'accennata parte del territorio comunale, la quale viene ripartita in N.o **UNICA** . **ZONE DI VINCOLO**.

Gli appezzamenti interclusi in tali zone, che si è riscontrato non trovarsi nelle condizioni richieste dall'art. 1 della legge forestale o nei quali, giusta l'art. 13 della legge stessa, non si verificano pericoli di danni, sono esentati di ufficio dal vincolo e vengono denominati **SOTTOZONE** che nel caso in esame risultano di N.o **NESSUNA** , complessivamente.

Di dette zone e sottozone si dà l'esatta rappresentazione grafica nelle planimetrie dell'allegato 2,° in cui i comprensori vincolati sono contornati da una linea grossa in carminio, con sfumatura ^{interna} esterna dello stesso colore. Le singole zone sono divise tra loro dalla sola linea in carminio. ~~Le sottozone (terreni esenti dal vincolo) sono colorate in giallo chiaro.~~

Le linee di confine così delle zone come delle sottozone è sempre dato di poterle determinare in modo incontestabile ~~sulle mappe catastali sulle quali sono state tracciate in coincidenza con quelle appartenenti al perimetro delle particelle catastali.~~ sulle carte dell'Istituto Geografico Militare in scala I:25.000

Le zone vincolate e ~~le sottozone escluse dal vincolo~~ sono state particolareggiatamente descritte nella parte seconda della presente relazione.

La superficie complessiva vincolata risulta di Ha . 927 . . circa. Essa si divide fra le diverse categorie di proprietari e le varie quantità di coltura, come appresso:

Qualità di coltura	Superficie vincolata di proprietà			
	comunale	di Enti morali	privata	totale
	ettari			
Boschi di alto fusto e misti	9	- -	5 1 1	5 2 0
Boschi cedui	- -	- -	2 4	2 4
Castagneti da frutto	- -	- -	- - -	- - -
Pascoli, cespugliati, alberati e nudi	- -	- -	- - -	- - -
Incolti produttivi	- -	- -	1 3 2	1 3 2
Incolti sterili	- -	- -	1 2	1 2
Prati: alberati e nudi	- -	- -	- - -	- - -
Seminativi e colture legnose specializzate	- -	- -	1 7 8	1 7 8
Improduttivi (acque, strade, fabbricati, ecc.)	3 8	- -	2 3	6 1
Totali	4 7	- -	8 8 0	9 2 7

N.B. - Le superfici sopra riportate debbono ritenersi calcolate in modo approssimativo.

I terreni compresi nelle zone vincolate, attualmente adibiti a coltura agraria, potranno continuare in tale loro destinazione, purchè lavorati secondo le norme dettate dalle Prescrizioni di Massima in vigore nella provincia di

La Spezia

- (1) Bacino montano, sottobacino, vallata, versante, pendice, collina, altipiano, regione, ecc.
- (2) Montano, silvano, silvo-pastorale, agrario, industriale, minerario, ecc.
- (3) In piano, in fondo valle, su altipiano, ecc.
- (4) Torrentizio, normale, disordinato, ecc.
- (5) Saldo, proclive: a franamenti, a smottamenti, ecc.
- (6) Altre eventuali notizie.

Parte Seconda

DETERMINAZIONE DELLE ZONE DI VINCOLO.

ZONA UNICA

DENOMINAZIONE Reigada=Rio Groppe= Campazzi= Case Rovereda= Molino della Storta= Madonna dell'Ulivo= Banzuola= Case Pertegare= Casalina Gazzo= Casalunga= Camposanto= S. Francesco=

DESCRIZIONE

Idrografia E' costituita principalmente dal corso terminale del T. te Gravegnola, fortemente erosivo ed apportatore di ingenti quantitativi di detriti di falda nonché da altri piccoli e brevi torrenti dal rapido corso disordinato tutti affluenti o sub-affluenti del F. me Vara.

Altitudine: massima, m. 394 (Case Rovereda) minima, m. 85 (F. me Vara)

Natura del terreno: Autoctono nelle zone più alte con estesi affioramenti rocciosi, indici colluviale e alluvionale più in basso, di poca coesione e facile al trasporto. Composizione Siliceo-argillo-calcareo; a scheletro grossolano.

Pendenza: prevalente 35 o/o

Consistenza: prevalentemente sciolto.

Stato colturale: Silvano agrario con particolare riguardo, per quest'ultimo, alla coltivazione cerealicole e foraggiere.

Superficie complessivamente vincolata nella zona, Ha 927= circa.

Altre notizie //

COMUNE DI BRUGNATO

Prov. di LA SPEZIA

Si certifica che la presente relazione è stata pubblicata ed affissa all'albo Pretorio del Comune, mediante deposito ed avviso al pubblico, per giorni 15 consecutivi e cioè dal 10 OTT. 1953 al 30 DICEM. 1953, senza seguito di ricorsi avverso gli atti del vincolo. Brugnato, li 28 maggio 1954

IL SEGRETARIO

Si certifica che la presente relazione è stata pubblicata ed affissa all'albo Pretorio del Comune, mediante deposito ed avviso al pubblico, per giorni 15 consecutivi e cioè dal 31 MARZO 1954 al 15 APR. 1954, senza seguito di ricorsi avverso gli atti del vincolo. Brugnato, li 28 maggio 1954

IL SEGRETARIO

CAMERA DI COMMERCIO INDUSTRIA AGRICOLTURA DELLA SPEZIA

A T T I della G I U N T A

Deliberazione n° 19

Seduta del 6 febbraio 1954

OGGETTO: APPLICAZIONE VINCOLO IDROGEOLOGICO NEI COMUNI DI CARRODANO, ROCCHETTA VARA, CARRO, ZIGNAGO, BONASSOLA, MONTEROSSO, DEIVA MARINA, FRAMURA, LEVANTO, BRUGNATO, BORGHETTO VARA, VARESE LIGURE.

PRESIDENTE

CAV. UFF. AUGUSTO CAPPELLI

L'anno millenovecentocinquantaquattro, il giorno sei del mese di febbraio, alla Spezia, nell'Aula delle sedute Camerali.

Convocatasi la Giunta Camerale, previe le formalità di legge, in seduta di prima convocazione ordinaria, sotto la presidenza del sullodato Cav. Uff. Augusto Cappelli e con l'assistenza del Segretario Dr. Dario Tonelli, vi sono intervenuti i membri Sigg. :

CAV. DR. CARLO LENZI	- per l'Agricoltura
CAV. MARINO BANCI	- per l'Artigianato
ERNESTO CARGIOLI	- per i Coltivatori Diretti
ANGELO FALUGIANI	- per il Lavoro

Assenti giustificati i Sigg. Ing. Amedeo Carletti per l'Industria, ed il Rag. Dino Pontremoli per il Commercio.

O M I S S I S

N° 19. APPLICAZIONE VINCOLO IDROGEOLOGICO NEI COMUNI DI CARRODANO, ROCCHETTA VARA, CARRO, ZIGNAGO, BONASSOLA, MONTEROSSO, DEIVA MARINA, FRAMURA, LEVANTO, BRUGNATO, BORGHETTO VARA, VARESE LIGURE.

A termine dell'art. 4 della Legge 30/12/1923, n° 3267 e dell'art. 9 del Regolamento 16/5/1926, n° 1126, l'Ispettorato Ripartimentale delle Foreste ha rimesso alla Camera per la prescritta approvazione, gli atti concernenti l'applicazione del vincolo idrogeologico nei territori dei Comuni di Carrodano, Rocchetta Vara, Carro, Zignago, Brugnato, Borghetto Vara, Varese Ligure, Bonassola, Monterosso, Deiva Marina, Framura e Levanto.

Detti atti, che formano parte integrante del presente verbale, sono già stati pubblicati per novanta giorni consecutivi agli albi pretori dei Comuni interessati senza ricevere opposizioni di sorta.

La Giunta prende atto di quanto precede, e sulle conformi proposte della Sezione Agricola-Forestale, delibera di approvare, come approva, gli atti di cui trattasi.

O M I S S I S

All'originale firmati : Augusto Cappelli - Dario Tonelli

Certificasi che la presente deliberazione è stata affissa in copia, il giorno 10 febbraio 1954 all'albo di questa Camera di Commercio I.A. e vi è rimasta esposta per sette giorni consecutivi, a termini dell'art. 62 del T.U. 20 settembre 1934, n° 2011, senza che siano stati presentati reclami od opposizioni.

La Spezia, li 16 febbraio 1954.

IL PRESIDENTE

F.to Augusto Cappelli

Per copia conforme, ad uso amministrativo.

La Spezia, li 18 febbraio 1954.

IL SEGRETARIO

(Dr. Dario Tonelli)

[Handwritten signature]