

MINISTERO DELL' AGRICOLTURA E DELLE FORESTE  
CORPO FORESTALE DELLO STATO

---

ISPETTORATO RIPARTIMENTALE DI LA SPEZIA  
PROVINCIA DI LA SPEZIA

---

## VINCOLO DI TERRENI

per scopi idrogeologici

imposto ai sensi dell'art. 1 del R. D. 30 dicembre 1923, N. 3257

in

COMUNE DI **CARRO**

---

ALLEGATO I. - Descrizione dei confini delle zone vincolate e determinazione delle sottozone di terreni esenti da vincolo.

ALLEGATO II. - Carta topografica al 25.000 e rilievi riproduzioni di mappe o di disegni.

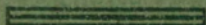

**Descrizione dei confini delle zone vincolate  
e determinazione dei terreni inclusi nelle sottozone esenti da vincolo**

Il territorio del Comune di CARRO

sottoposto a vincolo per scopi idro-geologici, in applicazione dell'art. 1 della Legge 30 dicembre 1923, N.o 3267, è stato diviso in N.o uno ZONE DI VINCOLO denominate come segue :

ZONA I. UNICA=LUNATO=PERA=M.te CASTELFERMO=COSTA MANTEGHEA= M.te La TRINCEA=  
P.ta il COMUNE=COSTA DELLA CROCETTA=CASTELLO=AGNOLA=FOCE RAVEZZA=  
M.te RAVEZZA=Case PIAN DEL CURLO= M.te PELATO=COSTA ROCCIE CAMPOIRONE=  
COSTA PIETRA SPACCATA=PAVERETO=M.te CASTELLARO=VALLE DELLE FORNACI  
TRAVO=COSTA LE GRUZZE=COSTA PIANESOLA=ZIONA=CERRETA=M.te PELATO=  
COSTA di ROMACETO=

Entro il perimetro delle suddette zone sono state delimitate N.o UNA SOTTOZONE di terreni esenti da vincolo, dei quali ultimi si dà in seguito la esatta determinazione.

Le Zone vincolate sono state indicate sulla carta dell'I. G. M. in iscala 1 : 25.000 (Allegato 2.)

Avvertendo che la carta stessa costituisce la prova del vincolo unitamente alla descrizione e agli eventuali dettagli riportati su disegni allegati.

ZONA I.

Vedi retro

DONOMINAZIONE

" "

DESCRIZIONE DEI CONFINI

Limite territoriale del Comune di Carro con i Comuni di:

OVEST=Con il Comune di Maissana da M.te Traversa al Palazzo del Mer-  
ciaio e con il territorio della Provincia di Genova da M.te  
S.Nicolao a M.te Traversa;

NORD- NORD/EST- Con il territorio del Comune di Varese Ligure;

EST - SUD/EST- Con il territorio del Comune di Sesta Godano;

SUD/EST- SUD- Con il territorio del Comune di Carrodano;

SUD/OVEST- Con il territorio del Comune di Deiva Marina.

Il Legittimo Capo dell'Ufficio (Vittorio Bonetti)

*Bonetti*

IL CAPO DELL'ISPettorato Provinciale  
Gr. RAOUL



*[Handwritten signature]*

COMUNE DI CARRO

Si certifica che la presente descrizione (All. 1) è stata pubblicata ai sensi di legge, per  
novanta giorni consecutivi dall'8.10.1953 al 6.1.1954, e che non sono pervenuti a quest'uf-  
ficio ricorsi in merito.

Caus. n. 26.4.1954



Il Segretario

*[Handwritten signature]*

COMUNE DI CARRO

Si certifica che la presente descrizione (All. 1) è stata pubblicata la prima volta per novant  
giorni consecutivi dall'8.10.1953 al 6. gennaio 1954; la seconda volta dal 26 Marzo al  
9 Aprile 1954, per quindici giorni consecutivi.

Caus. n. 26.4.1954

Il Segretario

*[Handwritten signature]*



SOTTOZONA UNICA di terreni esenti da vincolo.

DENOMINAZIONE CENTRO URBANO DEL COMUNE DI CARRO

Descrizione sommaria dei terreni della Sottozona	<del>Numeri particellari della mappa catastale relativi</del> Confini ai terreni compresi nella sottozona
Centro urbano del Comune di Carro.	<p>La linea del vincolo segue il ciglio a valle della strada prov.le Carro P.te S.Margherita dal suo incrocio con la strada Com.le Carro-Piano fino alla curva detto "Giro". Da qui raggiunge con un allineamento lo spigolo Sud-Ovest del cimitero di Carro. Segue il lato Ovest del muro di cinta del cimitero fino all'incrocio con la predetta strada prov.le. Segue il lato nord di questa strada fino al suo incrocio con la strada Comunale Carro Castello, che percorre fino al bivio con la strada vicinale di Pennio. Da qui la linea del vincolo raggiunge con un allineamento la Capelletta sita sulla strada Comunale Carro-Piano che percorre fino al suo congiungimento con la strada prov.le Carro-Ponte S.Margherita.</p> <p>Vedi allegato 3^ Estratto lettera A della sottozona esclusa dal vincolo in scala 1:10.000=</p>

(Ispettore Capo dott. Vittorio Bonetti)  
*Bonetti*

*[Signature]*



SOTTOZONA ..... di terreni esenti da vincolo.

DENOMINAZIONE .....

Descrizione sommaria dei terreni  
della Sottozona

Numeri particellari della mappa catastale relativi  
ai terreni compresi nella sottozona

Si certifica che la retro estesa descrizione è stata pubbli-  
cata ai sensi di legge, per novanta fionni consecutivi, dal:  
l'8.10.1953 al 6.1.1954, e che non sono pervenuti a quest'Uf-  
ficio ricorsi in merito.  
Carro, li 12.1.1954.

Il Segretario



Si certifica  
che la presente descrizione dei confini è stata pubblicata  
la prima volta per novanta fionni consecutivi dall'8 Ottobre 1953  
al 6 gennaio 1954; la seconda volta del 25 Marzo al 9 A-  
prile 1954, per quindici fionni consecutivi.  
Carro, li 9 Aprile 1954

Il Segretario

Il Segretario



ALLEGATO 3°  
in unico elemento

Lettera A  
Estratto dei terreni esclusi dal vincolo  
(compresi fra la linea rossa) = ~~≡ ≡ ≡ ≡~~

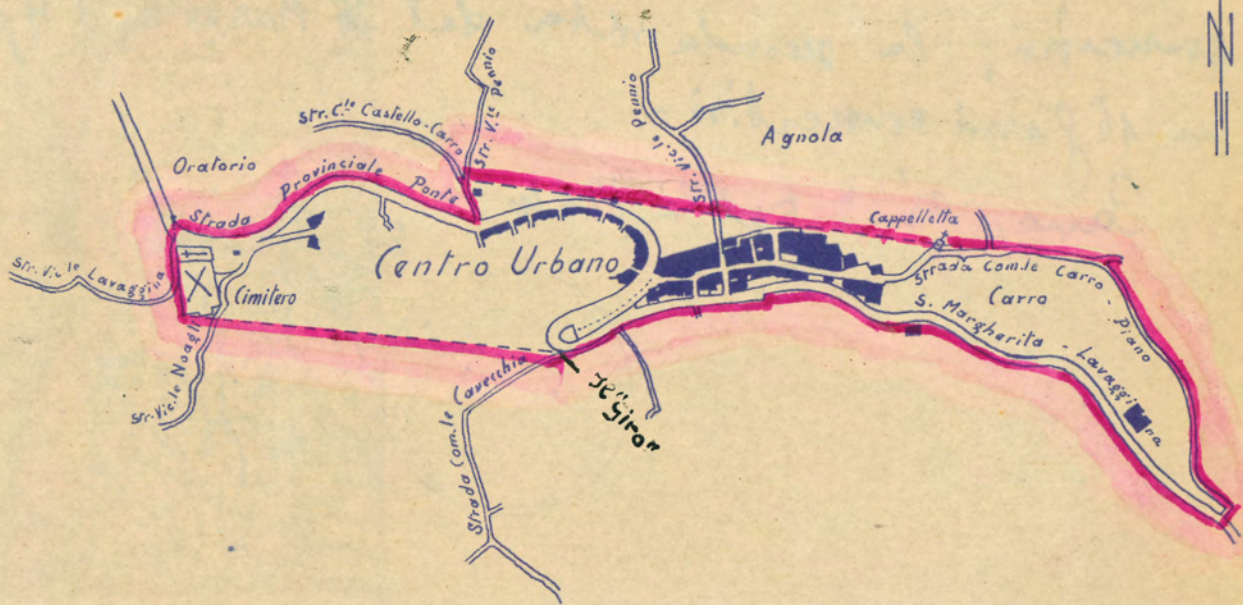

Centro Urbano Comunale di Carro

Scala 1:10.000

(Ispettore Capo dott. Vittorio Bonetti)

*Bonetti*



IL CAPO DELL'ESPEDIENTE PARLAMENTARE

*[Signature]*

COMUNE DI CARRO

Si certifica che il presente estratto è stato pubblicato all'albo pretorio comunale, ai sensi di legge, per la durata di novantatré giorni, dall' 8.10.1953 al 6.1.1954, e che non sono pervenuti a quest'Ufficio ricorsi in merito.

Carro, li 12.1.1954

Il Segretario



COMUNE DI CARRO

Si certifica

che il presente estratto è stato pubblicato con prima volta dall' 8 Ottobre 1953 al 6 gennaio 1954, per 90 giorni consecutivi; la seconda volta dal 26 Marzo al 9 Aprile 1954, per 15 giorni consecutivi.

Carro, li 9 Aprile 1954

Il Segretario

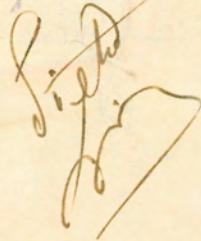

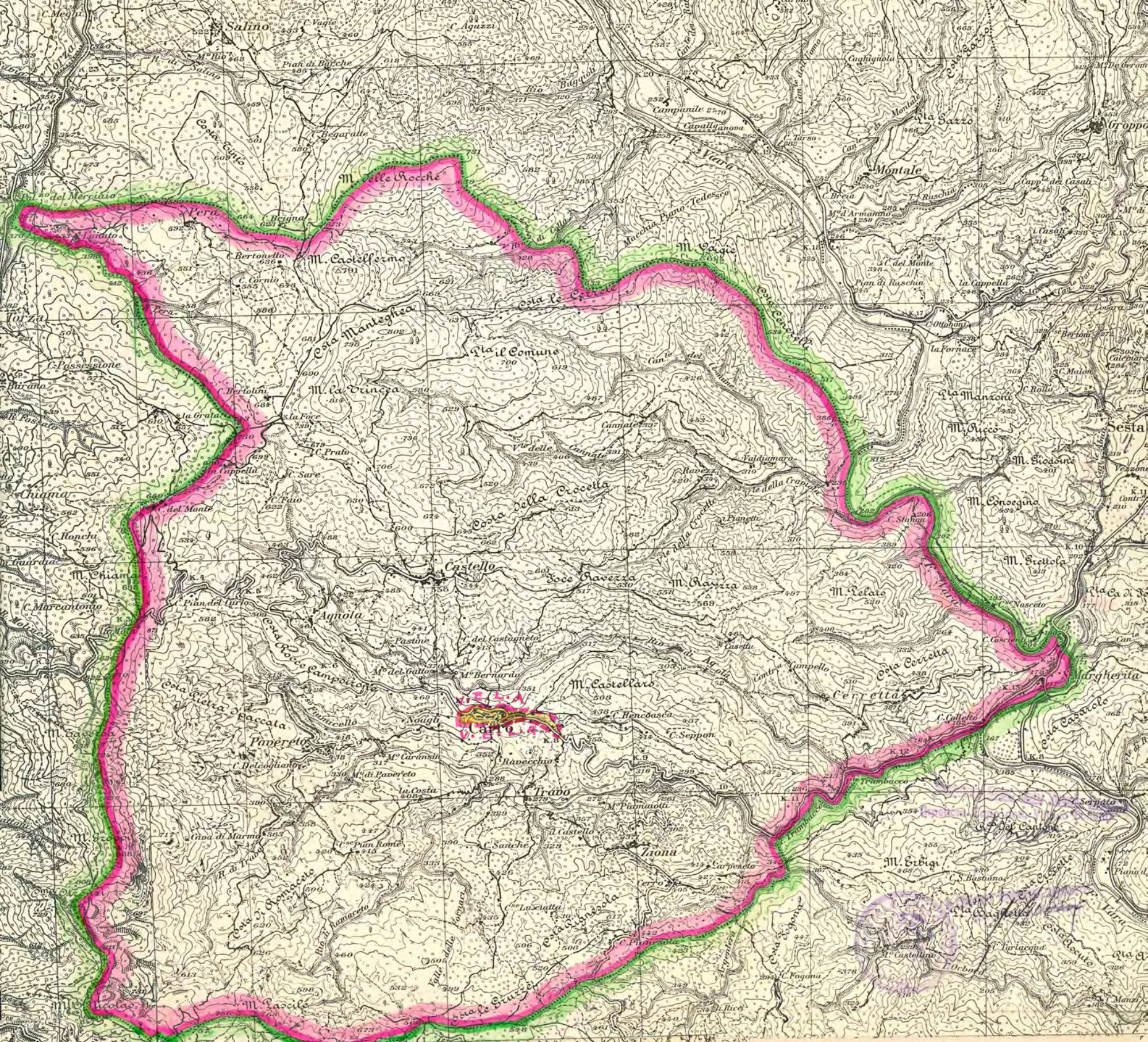



## COMUNE DI CARRO

Vincolo di terreni per scopi idro-geologici, imposto a norma dell'art. 1 della Legge 1923 n. 3267.

### LEGGENDA

-  Confine di COMPLESSO VINCOLATO.
-  Linea di divisione <sup>non</sup> della ZONA VINCOLATA.
-  Confine di Comune
-  Sottozona terreni esenti da vincolo

44° 15'



COMUNE DI CARRO

Si certifica che la presente Carta topografica e' stata pubbli-  
cata all' albo pretorio comunale per novanta giorni consecuti-  
vi, dall' 8.10. 1953 al 6.1.1954, e che non sono pervenuti a que-  
st' ufficio ricorsi in merito.

Carro, li 12.1.1954

Il Sindaco



COMUNE DI CARRO

Si certifica

che la presente carta topografica e' stata pubblicata la  
prima volta per novanta giorni consecutivi dall' 8 Ottobre  
1953 al 6 gennaio 1954; la seconda volta dal 26 Marzo  
al 9 Aprile 1954, per quindici giorni consecutivi.

Carro, li 9 Aprile 1954.

Il Segretario

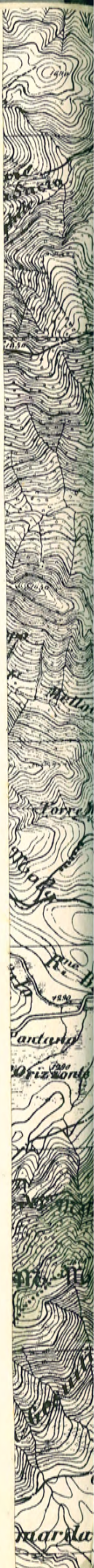
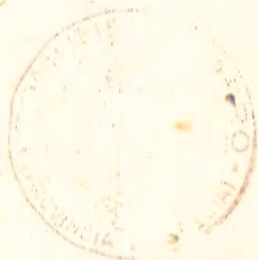

Publicata all'albo pretorio comunale per novanta giorni consecutivi, dal  
8.10.1953 al 6.1.1954, senza opposizioni.  
Carro, li 12.1.1954.

MINISTERO dell' AGRICOLTURA e delle FORESTE  
**CORPO FORESTALE DELLO STATO**  
Ispettorato Ripartimentale di LA SPEZIA

Certifica che la presente relazione e' stata pubblicata la prima volta per novanta giorni  
consecutivi dall' 8 ottobre 1953 al 6 gennaio 1954 e la seconda volta dal 26 Marzo al 9 Aprile del  
1954, per quindici giorni consecutivi  
Carro, li 26.4.1954

COMANDO DELLA CENTURIA DI SAVONA

Comune di CARRO

Provincia di LA SPEZIA

**Vincolo di Terreni per scopi idrogeologici ai sensi dell'articolo 1.  
del R. D. 30 Dicembre 1923, N. 3267.**

**RELAZIONE**

La Spezia  
= Savona, li 4 LUG. 1953

Visto: Il CAPO DELL' ISPETTORATO RIPARTIMENTALE  
(Dr. Raoul Falcone)

Il Compilatore L' Ispettore Capo  
(Dr. V. Bonetti)

## Parte Prima - GENERALITÀ.

Il territorio del Comune di CARRO ha la superficie di ettari 3038, ed è situato nel (1) versante occidentale del F. me Vara.

Il carattere generale prevalente del territorio comunale è (2) silvano-agrario.

Esso giace per circa (3) la totalità ~~è per circa~~ sulle pendici della montagna e della collina.

I terreni delle pendici provengono dal disfacimento di arenaria macigno, scisti galestrini calcari psammitici e serpentine.

L'altitudine sul mare varia da metri 868 (M. te Groppa) metri 167 (F. me Vara).

Le pendenze medie generali dei versanti variano dal 30 o/o al 100 o/o con prevalenza del 40 o/o.

Il regime delle acque si presenta a carattere prevalentemente (4) torrentizio.

Il terreno per quanto riguarda le sue condizioni di stabilità <sup>s1</sup> presenta (5) proclive a franamenti, erosioni e smottamenti.

La superficie territoriale, secondo il catasto agrario-descrittivo ~~geometrico-particolare~~, si ripartisce fra le diverse qualità di coltura e le varie categorie di proprietari, come segue:

Qualità di coltura	Superficie di proprietà: in Ha			
	comunale	di Enti morali	privata	totale
Boschi di alto fusto e misti	-----	2	3 9 0	4 0 0
Boschi cedui	-----	1 5	1 0 1 1	1 0 2 6
Castagneti da frutto	-----	1 0	7 8 5	7 9 5
Pascoli, cespugliati, alberati e nudi	-----	3	1 9 0	1 9 3
Incolti produttivi	-----	---	7 2	7 2
Incolti sterili	-----	---	2 1	2 1
Prati: alberati e nudi	-----	---	---	---
Seminativi e colture legnose specializzate	-----	6	4 3 7	4 4 3
Improduttivi (acque, strade, fabbricati, ecc.)	9	2	7 7	8 8
<b>Totali</b>	9	3 0	2 9 9 1	3 0 3 8

N.B. - Le superfici sopra riportate sono state arrotondate all'ettaro.

(6) n.n.

Per la configurazione generale oro-idrografica, per le condizioni di pendenza e di stabilità e per la natura dei terreni, si è portati a concludere che soltanto con l'impedire, in determinate parti del territorio suddetto, irrazionali trattamenti forestali e pastorali, cioè soltanto con l'applicazione del vincolo idrogeologico, è possibile prevenire, nell'interesse pubblico, i danni previsti dall'art. 1 della legge forestale 30 dicembre 1923, N. 3267. Invero il lasciare al proprietario la libertà di disporre dei propri fondi "ad libitum" può portare al disboscamento od all'irrazionale utiliz-

zazione dei fondi stessi, causando, con evidente danno pubblico, la perdita della loro stabilità, la loro denudazione ed il perturbamento del regime delle acque. Tali ragioni hanno fatto riconoscere la necessità, nell'interesse generale, di sottoporre a vincolo per scopi idrogeologici, entro i limiti indicati sulle allegate planimetrie, tutti i terreni compresi nell'accennata parte del territorio comunale, la quale viene ripartita in N.o **UNA** . . **ZONE DI VINCOLO**.

Gli appezzamenti interclusi in tali zone, che si è riscontrato non trovarsi nelle condizioni richieste dall'art. I della legge forestale o nei quali, giusta l'art. 13 della legge stessa, non si verificano pericoli di danni, sono esentati di ufficio dal vincolo e vengono denominati **SOTTOZONE** che nel caso in esame risultano di N.o . **UNA** . . complessivamente.

Di dette zone e sottozone si dà l'esatta rappresentazione grafica nelle planimetrie dell'allegato 2,° in cui i comprensori vincolati sono contornati da una linea grossa in carminio, con sfumatura <sup>interna</sup> dello stesso colore. ~~Le singole zone sono divise tra loro dalla sola linea in carminio.~~ Le sottozone (terreni esenti dal vincolo) sono colorate in giallo chiaro.

Le linee di confine così delle zone come delle sottozone è sempre dato di poterle determinare in modo incontestabile. ~~Sulle mappe catastali sulle quali sono state tracciate in coincidenza con quelle appartenenti al perimetro delle particelle catastali.~~ **sulla carta dell'Istituto Geografico Militare in scala 1:25.000**

Le zone vincolate e le sottozone escluse dal vincolo sono state particolareggiatamente descritte nella parte seconda della presente relazione.

La superficie complessiva vincolata risulta di Ha **.3030** . . circa. Essa si divide fra le diverse categorie di proprietari e le varie quantità di coltura, come appresso:

Qualità di coltura	Superficie vincolata di proprietà			
	comunale	di Enti morali	privata	totale
	ettari			
Boschi di alto fusto e misti . . . . .	---	2	390	400
Boschi cedui . . . . .	---	15	1011	1026
Castagneti da frutto . . . . .	---	10	785	795
Pascoli, cespugliati, alberati e nudi . . . . .	---	3	190	193
Incolti produttivi . . . . .	---	---	72	72
Incolti sterili . . . . .	---	---	21	21
Prati: alberati e nudi . . . . .	---	---	---	---
Seminativi e colture legnose specializzate . . . . .	---	6	434	440
Improduttivi (acque, strade, fabbricati, ecc.) . . . . .	0	2	73	83
<b>Totali</b>	<b>8</b>	<b>38</b>	<b>2994</b>	<b>3030</b>

N.B. - Le superfici sopra riportate debbono ritenersi calcolate in modo approssimativo.

I terreni compresi nelle zone vincolate, attualmente adibiti a coltura agraria, potranno continuare in tale loro destinazione, purchè lavorati secondo le norme dettate dalle Prescrizioni di Massima in vigore nella provincia di .....

**La Spezia**

- (1) Bacino montano, sottobacino, vallata, versante, pendice, collina, altipiano, regione, ecc.
- (2) Montano, silvano, silvo-pastorale, agrario, industriale, minerario, ecc.
- (3) In piano, in fondo valle, su altipiano, ecc.
- (4) Torrentizio, normale, disordinato, ecc.
- (5) Saldo, proclive: a franamenti, a smottamenti, ecc.
- (6) Altre eventuali notizie.

## Parte Seconda

### DETERMINAZIONE DELLE ZONE DI VINCOLO.

ZONA ..... UNICA .....

DENOMINAZIONE Lunato-Pera-M.te Castelfermo-Costa Manteghea-M.La Trincea P.ta Il Comune-Costa della Orocetta--Castello-Agnola-Foce-Ravezza=CASE Pian Del Curlo-M.te Pelato-Costa Roccie Campoirone-Costa Pietra Spaccata-Pavereto-M.teCastellaro-Valle delle Fornaci-Travo-Costa Le Gruzze-Costa Pianesola-Ziona-Cerreta-M.te Pelato-Costa di Romaceto=

### DESCRIZIONE

Idrografia é costituita da piccoli e brevi torrenti dal rapido corso disordinato affluenti e sub-affluenti di destra del F.me Vara.Solo in Rio Pera, sito nella parte nord-occidentale del Comune affluisce al T.te Torza.-

Altitudine: massima, m. 868 (M.te Groppe) ..... minima, m. 167 (F.ma Vara) .....

Natura del terreno: in gran parte roccioso e proclive a dilavamento e corrosioni.

Composizione siliceo-argilloso-calcareo .....

Pendenza: prevalente ..... 40 ..... o/o

Consistenza: terreno prevalentemente autectono, piuttosto sciolto, con scheletro grossolano di facile colluviamento .....

Stato culturale: Silvano-agrario con particolare sviluppo, per quest'ultimo, della coltivazione della vite in forma promisqua, su terreni terrazzati.

Superficie complessivamente vincolata nella zona, Ha 3.035 ..... circa.

Altre notizie E' stato escluso dal vincolo, quale sottozona, il centro urbano di Carro-Anche i terreni terrazzati in conseguenza delle forti pendenze, hanno dovuto essere compresi nel vincolo.

CAMERA DI COMMERCIO INDUSTRIA AGRICOLTURA DELLA SPEZIA

A T T I della G I U N T A

Deliberazione n° 19

Seduta del 6 febbraio 1954

OGGETTO: APPLICAZIONE VINCOLO IDROGEOLOGICO NEI COMUNI DI CARRODANO, ROCCHETTA VARA, CARRO, ZIGNAGO, BONASSOLA, MONTEROSSO, DEIVA MARINA, FRAMURA, LEVANTO, BRUGNATO, BORGHETTO VARA, VARESE LIGURE.

PRESIDENTE

CAV. UFF. AUGUSTO CAPPELLI

L'anno millenovecentocinquantaquattro, il giorno sei del mese di febbraio, alla Spezia, nell'Aula delle sedute Camerali.

Convocatasi la Giunta Camerale, previe le formalità di legge, in seduta di prima convocazione ordinaria, sotto la presidenza del sullodato Cav. Uff. Augusto Cappelli e con l'assistenza del Segretario Dr. Dario Tonelli, vi sono intervenuti i membri Sigg. :

CAV. DR. CARLO LENZI	- per l'Agricoltura
CAV. MARINO BANCI	- per l'Artigianato
ERNESTO CARGIOLI	- per i Coltivatori Diretti
ANGELO FALUGIANI	- per il Lavoro

Assenti giustificati i Sigg. Ing. Amedeo Carletti per l'Industria, ed il Rag. Dino Pontremoli per il Commercio.

O M I S S I S

N° 19. APPLICAZIONE VINCOLO IDROGEOLOGICO NEI COMUNI DI CARRODANO, ROCCHETTA VARA, CARRO, ZIGNAGO, BONASSOLA, MONTEROSSO, DEIVA MARINA, FRAMURA, LEVANTO, BRUGNATO, BORGHETTO VARA, VARESE LIGURE.

A termine dell'art. 4 della Legge 30/12/1923, n° 3267 e dell'art. 9 del Regolamento 16/5/1926, n° 1126, l'Ispettorato Ripartimentale delle Foreste ha rimesso alla Camera per la prescritta approvazione, gli atti concernenti l'applicazione del vincolo idrogeologico nei territori dei Comuni di Carrodano, Rocchetta Vara, Carro, Zignago, Brugnato, Borghetto Vara, Varese Ligure, Bonassola, Monterosso, Deiva Marina, Framura e Levanto.

Detti atti, che formano parte integrante del presente verbale, sono già stati pubblicati per novanta giorni consecutivi agli albi pretori dei Comuni interessati senza ricevere opposizioni di sorta.

La Giunta prende atto di quanto precede, e sulle conformi proposte della Sezione Agricola-Forestale, delibera di approvare, come approva, gli atti di cui trattasi.

-----

O M I S S I S

All'originale firmati : Augusto Cappelli - Dario Tonelli

Certificasi che la presente deliberazione è stata affissa in copia, il giorno 10 febbraio 1954 all'albo di questa Camera di Commercio I. n. e vi è rimasta esposta per sette giorni consecutivi, a termini dell'art. 62 del T.U. 20 settembre 1934, n° 2011, senza che siano stati presentati reclami od opposizioni.

La Spezia, li 16 febbraio 1954.

IL PRESIDENTE

F.to Augusto Cappelli

Per copia conforme, ad uso amministrativo.

La Spezia, li 18 febbraio 1954.

IL SEGRETARIO

(Dr. Dario Tonelli)

*[Handwritten signature]*

La Spezia, li 27 LUG. 1954

COMANDATA

ot;n° 3506

siz. II-2/14

legati : un fascicolo

AL SIG. SINDACO DEL COMUNE DI :

C A R R O

OGGETTO : Comune di CARRO - Applicazione vincolo idro-geologico.-

Dal giorno 1 Agosto 1954 è in vigore ad ogni effetto di Legge il nuovo vincolo idro-geologico, di cui agli articoli I e seguenti della Legge 30/12/1923 n° 3267, imposto nel territorio del Comune di CARRO.

In conformità al disposto dell'art. 10 del Regolamento alla Legge 30/12/1923, n° 3267, si trasmette copia degli atti di vincolo, contenuti in apposita cartella e composto come in appresso, perché siano conservati nell'archivio comunale.-

- ) RELAZIONE, sita nella tasca sinistra della cartella, contenente la descrizione generale del territorio comunale e delle zone di vincolo.-
- ) ALLEGATO I, contenente la descrizione dei confini delle zone vincolate e dei terreni che, pur trovandosi entro i confini delle zone, costituiscono sottozona escluse dal vincolo.-
- ) ALLEGATO II, costituito da una carta al 25/mila dell'I.C.M.I., con la descrizione grafica dell'insieme del territorio comunale e di quello vincolato, e con l'indicazione delle zone e sottozone.-

Pregasi accusare ricevuta.-



IL CAPO DELL'ISPettorato RIPARTIMENTALE  
(Dr. Paolo Folcini)