

49/50

MINISTERO DELL' AGRICOLTURA E DELLE FORESTE  
CORPO FORESTALE DELLO STATO

*Ispezione forestale  
La Spezia*

ISPETTORATO RIPARTIMENTALE DI LA SPEZIA,  
PROVINCIA DI LA SPEZIA

VINCOLO DI TERRENI

per scopi idrogeologici

imposto ai sensi dell' art. 1 del R. D. 30 dicembre 1923, N. 3257

in  
COMUNE DI *Lerici*

ALLEGATO I. - Descrizione dei confini delle zone vincolate e determinazione delle sottozone di terreni esenti da vincolo.

ALLEGATO II. - Carta topografica al 25.000 e rilievi riproduzioni di mappe o di disegni.

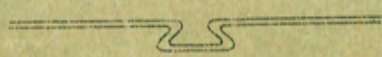

**Descrizione dei confini delle zone vincolate e determinazione  
dei terreni inclusi nelle sottozone esenti da vincolo.**

Il territorio del Comune di LERICI  
sottoposto a vincolo per scopi idro-geologici, in applicazione dell'art. I della Legge 30 dicembre 1923,  
N.o 3267, è stato diviso in N.o DUE ZONE DI VINCOLO denominate come segue:

ZONA I.

CASTELLO - CHIAPPARO - S. TERESA - MUGCIANO - M. GROSSO -  
GINESTRONI

ZONA II^

MAROSSA - FIGAROLE - TELLARO - M. GARANA - M. BORELLA - M. BANDITA  
BARBAZZANO - ROCCHETTA - SERRA - C. PERNISARA - M. CAMPAZZO -  
M. GRUZZA - GUERCIA COLOMBA - BARCOLA - M. BRANZI - CATENE -  
M. VALESTIERI

Entro il perimetro delle suddette zone sono state delimitate N. nessuna SOTTOZONE di  
terreni esenti da vincolo, dei quali ultimi si dà in seguito la esatta determinazione.

Le Zone vincolate sono state indicate sulla carta dell'I. G. M. in iscala I : 25.000 (Allegato 2.)  
avvertendo che la carta stessa costituisce la prova del vincolo unitamente alla descrizione e agli eventuali  
dettagli riportati su disegni allegati.

ZONA I.

DENOMINAZIONE (vedi retro)

---

### DESCRIZIONE DEI CONFINI

NORD/OVEST - Limite territoriale con il Comune di La Spezia ed Arcola, dal Mare fino a Poggio Montetto;

NORD/EST - Limite territoriale del Comune con quello di Arcola fino alla strada provinciale Lerici-Romito;

SUD - SUD/OVEST - Questa strada fino al bivio di Pugliola, poi strada comunale Lerici-Muggiano sino a Pozzuolo e quindi comunale Muggiano S.Terenzo fino al Castello, sul mare; da questo punto Mare Ligure fino al precedente limite territoriale sopra descritto con il Comune di La Spezia.-

ZONA II<sup>a</sup>

DENOMINAZIONE (vedi frontespizio del presente allegato)

DESCRIZIONE DEI CONFINI

NORD - Limite territoriale con il Comune di Arcola, dalla strada Romi-  
to-Lerici fino alla provinciale Romito-Bocca di Magra;

,EST - Questa strada fino al limite territoriale con il Comune di Ame-  
glia e quindi il limite territoriale suddetto fino al mare;

SUD/OVEST - OVEST - Mare Ligure fino a Tellaro, quindi strada comuna-  
le Tellaro-Lerici e provinciale Lerici-Sarzana fino al bivio di Pu-  
gliola (precedentemente descritto) e fino al limite territoriale  
con il Comune di Arcola.-

Comune di ..... L E R I C I .....

**CARTE TOPOGRAFICHE E CATASTALI**

1. - Tavolette dell'Istituto Geografico Militare al 25.000
2. - N.° ..... mappe catastali ridotte al 10.000.

# SEGNI CONVENZIONALI

## MAPPE CATASTALI ALLA SCALA 1:10.000

SEMINATIVI nudi, irrigui, arborati, vigneti, frutteti, orti

PRATI nudi, irrigui, arborati

PASCOLI nudi, irrigui

INCOLTI PRODUTTIVI

PASCOLI ALBERATI E CESPUGLIATI

BOSCHI CEDUI

BOSCHI D' ALTO FUSTO

BOSCHI MISTI

CASTAGNETI DA FRUTTO

INCOLTI STERILI

IMPRODUTTIVI: corti rurali, fossi, strade, acque pubbliche, fabbricati

## TAVOLETTE I. G. M. ALLA SCALA 1:25.000

LIMITE DI COMUNE (rettificato)

---

## SEGNI CONVENZIONALI DEGLI ATTI DI VINCOLO

ZONA VINCOLATA

SOTTOZONA SVINCOLATA

LINEA DI SEPARAZIONE FRA LE DIVERSE ZONE DI VINCOLO

---

# COMUNE DI LERICI

Viacolo di terreni per scopi idro-geologici, imposto a norma dell'art. 1 della Legge 1923, N. 3267.

## LEGGENDA

-  Confine di COMPLESSO VINCOLATO.
-  Linea di divisione fra le ZONE VINCOLATE.
-  Confine di COMUNE
-  SOTTOZONA di terreni esclusi dal vincolo.

F.G. mod. 8 - 1937 - SA.

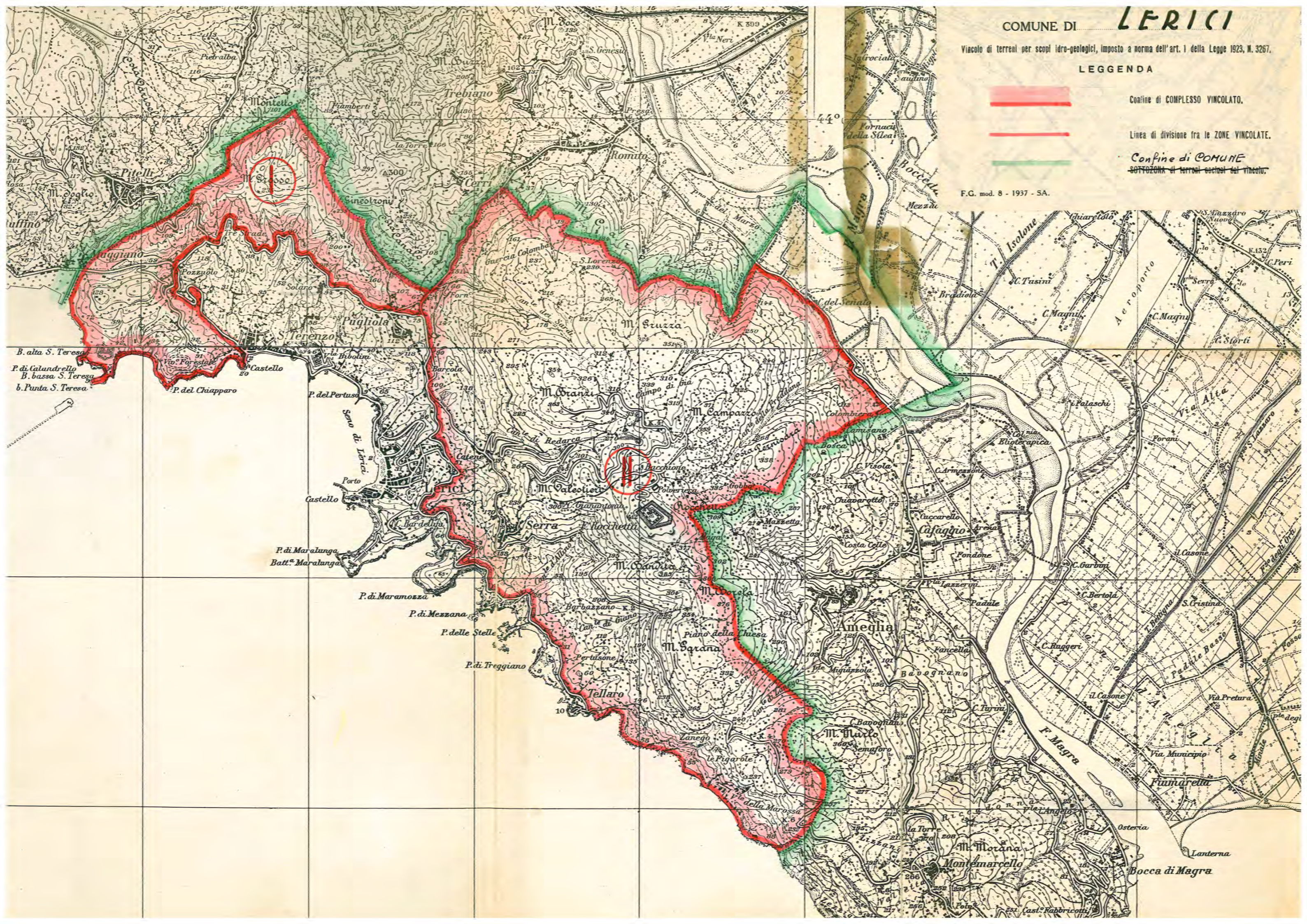

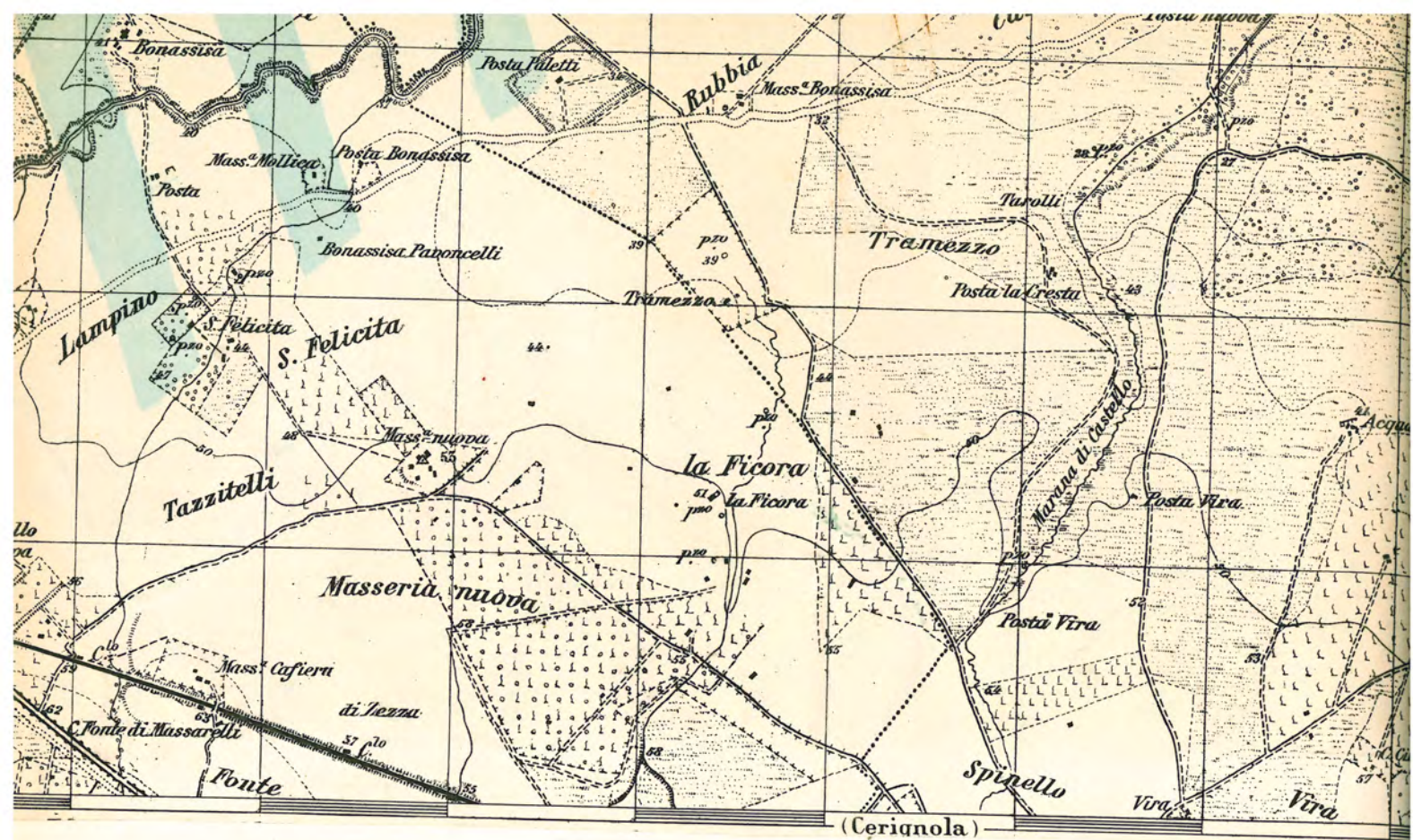

Il presente fascicolo è stato pubblicato all'Albo Pretorio di questo Comune dal 30 Ottobre 1950 al 30 Gennaio 1951 senza opposizioni.



IL SINDACO

*Torero*

Il presente fascicolo è stato pubblicato all'Albo Pretorio di questo Comune dal 1° al 15 Agosto 1951 senza opposizioni.



IL SINDACO

*Torero*



MINISTERO dell' AGRICOLTURA e delle FORESTE  
CORPO FORESTALE DELLO STATO  
Ispettorato Ripartimentale di La Spezia

ISPettorato RIPARTIMENTALE - LA SPEZIA

Comune di LERICI

Provincia di LA SPEZIA

Vincolo di Terreni per scopi idrogeologici ai sensi dell' art. 1.  
del R. D. 30 Dicembre 1923, N. 3267.

RELAZIONE



Carneo, li 20 GIU. 1950

Visto: Il DIR. DEL CORPO DELLA ISPETTORAZIONE RIPARTIMENTALE  
(Dr. Raoul Falcone)

Il Compilatore L' ISPETTORE

(Dr. Luigi Balocchi)

La presente relazione è stata pubblicata all' Albo Pretorio di questo Comune dal 1° al 15 Agosto 1951, senza opposizioni.

IL SINDACO

*La presente relazione è stata pubblicata all' Albo Pretorio di questo Comune dal 30 Ottobre 1950 al 30 Gennaio 1951, senza opposizioni.*

IL SINDACO



## Parte Prima - GENERALITÀ.

Il territorio del Comune di **L E R I C I** ha la superficie di ettari **1.152**, ed è situato nel (1) **versante a mare del Golfo di La Spezia**

Il carattere generale prevalente del territorio comunale è (2) **silvano-agrario**

Esso giace per circa **WWW** (3) **WWW** sulle pendici ~~della montagna~~ e della collina.  
 e per circa **la totalità** ~~WWW~~  
 I terreni delle pendici provengono dal disfacimento di **rocce calcaree**

L'altitudine sul mare varia da metri **412 (F. Rocchetta)** a metri **0,00 (Mare Ligure)**  
 Le pendenze medie generali dei versanti variano dal **20** o/o al **40** o/o  
 con prevalenza del **25** o/o.

Il regime delle acque si presenta a carattere prevalentemente (4) **torrentizio**

Il terreno per quanto riguarda le sue condizioni di stabilità<sup>si</sup> presenta (5) **proclive a franamenti e smottamenti**

La superficie territoriale, secondo il catasto geometrico-particellare, si ripartisce fra le diverse qualità di coltura e le varie categorie di proprietari, come segue:

Qualità di coltura	Superficie di proprietà: in Ha			
	comunale	di Enti morali	privata	totale
Boschi di alto fusto e misti . . . . .		3	7	10
Boschi cedui . . . . .		33	253	286
Castagneti da frutto . . . . .			6	6
Pascoli, cespugli, alberati e nudi . . . . .				-
Incolti produttivi . . . . .		24	161	185
Incolti sterili . . . . .				-
Prati: alberati e nudi . . . . .				-
Seminativi e colture legnose specializzate . . . . .			543	543
Improduttivi (acque, strade, fabbricati, ecc.) . . . . .	20	90	12	122
<b>Totali</b>	<b>20</b>	<b>150</b>	<b>982</b>	<b>1.152</b>

N.B. - Le superfici sopra riportate sono state arrotondate all'ettaro.

(6) **n.n.**

Per la configurazione generale oro-idrografica, per le condizioni di pendenza e di stabilità e per la natura dei terreni, si è portati a concludere che soltanto con l'impedire, in determinate parti del territorio suddetto, irrazionali trattamenti forestali e pastorali, cioè soltanto con l'applicazione del vincolo idrogeologico, è possibile prevenire, nell'interesse pubblico, i danni previsti dall'art. 1 della legge forestale 30 dicembre 1923, N. 3267. Invero il lasciare al proprietario la libertà di disporre dei propri fondi "ad libitum" può portare al disboscamento od all'irrazionale utiliz-

zazione dei fondi stessi, causando, con evidente danno pubblico, la perdita della loro stabilità, la loro denudazione ed il perturbamento del regime delle acque. Tali ragioni hanno fatto riconoscere la necessità, nell'interesse generale, di sottoporre a vincolo per scopi idrogeologici, entro i limiti indicati sulle allegate planimetrie, tutti i terreni compresi nell'accennata parte del territorio comunale, la quale viene ripartita in N.o **DUE** . . ZONE DI VINCOLO.

Gli appezzamenti interclusi in tali zone, che si è riscontrato non trovarsi nelle condizioni richieste dall'art. I della legge forestale o nei quali, giusta l'art. 13 della legge stessa, non si verificano pericoli di danni, sono esentati di ufficio dal vincolo e vengono denominati SOTTOZONE che nel caso in esame risultano di N.o **nessuna** complessivamente.

Di dette zone e sottozone si dà l'esatta rappresentazione grafica nelle planimetrie dell'allegato 2,° in cui i comprensori vincolati sono contornati da una linea grossa in carminio, con sfumatura esterna dello stesso colore. Le singole zone sono divise tra loro dalla sola linea in carminio. Le sottozone (terreni esenti dal vincolo) sono colorate in giallo chiaro.

Le linee di confine così delle zone come delle sottozone è sempre dato di poterle determinare in modo incontestabile sulle mappe catastali sulle quali sono state tracciate in coincidenza con quelle appartenenti al perimetro delle particelle catastali sulla carta militare al 25 mila.-

Le zone vincolate e le sottozone escluse dal vincolo sono state particolareggiatamente descritte nella parte seconda della presente relazione.

La superficie complessiva vincolata risulta di Ha . **909** . . circa. Essa si divide fra le diverse categorie di proprietari e le varie quantità di coltura, come appresso:

Qualità di coltura	Superficie vincolata di proprietà			
	comunale	di Enti morali	privata	totale
	ettari			
Boschi di alto fusto e misti . . . . .		3	7	10
Boschi cedui . . . . .		33	253	286
Castagneti da frutto . . . . .			6	6
Pascoli, cespugli, alberati e nudi . . . . .				-
Incolti produttivi . . . . .		24	161	185
Incolti sterili . . . . .				-
Prati: alberati e nudi . . . . .			340	340
Seminativi e colture legnose specializzate . . . . .			7	7
Improduttivi (acque, strade, fabbricati, ecc.) . . . . .	10	65		75
<b>Totali</b>	<b>10</b>	<b>125</b>	<b>774</b>	<b>909</b>

N.B. - Le superfici sopra riportate debbono ritenersi calcolate in modo approssimativo.

I terreni compresi nelle zone vincolate, attualmente adibiti a coltura agraria, potranno continuare in tale loro destinazione, purchè lavorati secondo le norme dettate dalle Prescrizioni di Massima in vigore nella provincia di **La Spezia**.

(1) Bacino montano, sottobacino, vallata, versante, pendice, collina, altipiano, regione, ecc.  
 (2) Montano, silvano silvo-pastorale, agrario, industriale, minerario, ecc.  
 (3) In piano, in fondo valle, su altipiano, ecc.  
 (4) Torrentizio, normale, disordinato, ecc.  
 (5) Saldo, proclive: a franamenti, a smottamenti, ecc.  
 (6) Altre eventuali notizie.

## Parte Seconda

### DETERMINAZIONE DELLE ZONE DI VINCOLO.

ZONA I<sup>a</sup>

DENOMINAZIONE CASTELLO - CHIAPPARO - S.TERESA - MUGGIANO - M.GROSSO  
GINESTRONI

### DESCRIZIONE

Idrografia Piccoli torrentelli di scarsa importanza che immettono direttamente nel Mare Ligure

Altitudine: massima, m. 235 (M.Grosso) minima, m. 0,00 (Mare Ligure)

Natura del terreno: roccioso, di medio impasto, superficiale

Composizione: silico-argillosa

Pendenza: prevalente 25 o/o

Consistenza: proclività al franamento e smottamento data la natura dei terreni soffici e ciolti

Stato culturale: silvano-agrario

Superficie complessivamente vincolata nella zona Ha, 182 circa.

Altre notizie Nella zona sopra descritta non è stata delimitata alcuna sottozona di terreni esclusi dal vincolo.

ZONA II<sup>a</sup>

DENOMINAZIONE MAROSSA - FIGAROLE - TELLARO - M.GARANA - M.BORELA - M. BANDITA - BARBAZZANO - ROCCHETTA - SERRA - C.PERNISARA - M.CAMPAZZO - M.GRUZZA - GUERCIA COLOMBA - BARCOLA - M.BRANZI - CATENE - M.VALESTIERI

### DESCRIZIONE

Idrografia piccoli torrenti di scarsa importanza

Altitudine: massima, m. 412 (F.ROCCHETTA) minima, m. 0,00 (MARE LIGURE)

Natura del terreno: roccioso, di medio impasto superficialmente

Composizione: siliceo-argillosa

Pendenza: prevalente 25 %

Consistenza: proclive a franamenti e smottamenti

Stato culturale: silvano-agrario

Superficie complessivamente vincolata nella zona, Ha 727 circa.

Altre notizie Nella zona sopra descritta non è stata delimitata alcuna sottozona di terreni esclusi dal vincolo.

ZONA

DENOMINAZIONE

### DESCRIZIONE

Idrografia

Altitudine: massima, m. minima, m.

Natura del terreno:

Composizione:

Pendenza: prevalente %

Consistenza:

Stato culturale:

Superficie complessivamente vincolata nella zona, Ha circa.

Altre notizie

SECRETARIA