

MINISTERO DELL' AGRICOLTURA E DELLE FORESTE
CORPO FORESTALE DELLO STATO

ISPettorato RiPARTIMENTALE DI LA SPEZIA
PROVINCIA DI LA SPEZIA

VINCOLO DI TERRENI

per scopi idrogeologici

imposto ai sensi dell' art. 1 del R. D. 30 dicembre 1923, N. 3257

COMUNE DI ⁱⁿ *Ortonovo*

ALLEGATO I. - Descrizione dei confini delle zone vincolate e determinazione delle sottozone di terreni esenti da vincolo.

ALLEGATO II. - Carta topografica al 25.000 e rinvii riproduzioni di mappe o di disegni.

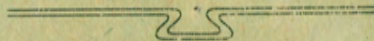

**Descrizione dei confini delle zone vincolate e determinazione
dei terreni inclusi nelle sottozone esenti da vincolo.**

Il territorio del Comune di ORTONOVO

sottoposto a vincolo per scopi idro-geologici, in applicazione dell'art. 1 della Legge 30 dicembre 1923, N.º 3267, è stato diviso in N.º DUE ZONE DI VINCOLO denominate come segue:

ZONA I. Lama-Molino Ingolotti-Casano-Pornicia-Monte Bastione.

ZONA II[^] Nicola-Fosso di Bocca-Monte Boscaccio-Biottanello-S. Martino-
La Madonna-Capanna Andreani-Ortonovo-La Bandita.

Entro il perimetro delle suddette zone sono state delimitate N. = SOTTOZONE di terreni esenti da vincolo, dei quali ultimi si dà in seguito la esatta determinazione.

Le Zone vincolate sono state indicate sulla carta dell'I. G. M. in iscala 1 : 25.000 (Allegato 2.) avvertendo che la carta stessa costituisce la prova del vincolo unitamente alla descrizione e agli eventuali dettagli riportati su disegni allegati.

ZONA I.

DENOMINAZIONE (vedi frontespizio)

DESCRIZIONE DEI CONFINI

NORD:- Confine territoriale con il Comune di Castelnuovo Magra dall'incrocio con la mulattiera che porta alla Strada comunale per Casano-Ortonovo, sino al confine con la Provincia di Massa alla vetta del Monte Bastione.

EST:- Confine con la Provincia di Massa dalla vetta del Monte Bastione sino ad incontrare il Torrente Parmignola.

SUD:- Torrente Parmignola sino ad incontrare il ponte che unisce la carrareccia proveniente dalla strada Comunale Casano-Ortonovo, con la mulattiera per S. Martino-Ortonovo.

OVEST:- La suddetta carrareccia sino alla strada comunale per Casano-Ortonovo, quest'ultima sino all'incrocio con la mulattiera che, dalle prime case della frazione Lama, porta al confine territoriale con il Comune di Castelnuovo Magra, detta mulattiera sino al confine territoriale con quest'ultimo Comune.-

ZONA II^

DENOMINAZIONE (vedi frontespizio)

DESCRIZIONE DEI CONFINI

NOED:- Torrente Parmignola dall'incrocio con la strada comunale per la frazione Nicola sino a raggiungere il confine con la Provincia di Massa.

EST:- Confine con la Provincia di Massa dal Torrente Parmignola sino ad incontrare la mulattiera che si unisce alla strada carrareccia che conduce alla località Il Becco.

SUD:- Detta mulattiera sino ad incontrare il sentiero che conduce a Pezzo Grande, per detto sentiero sino all'incrocio con la mulattiera che si unisce alla carrareccia per Isola per queste due ultime sino ad incontrare la mulattiera che conduce alla strada comunale per la frazione Nicola.

OVEST:- Detta ultima mulattiera sino alla strada comunale per Nicola indi strada comunale per Nicola sino all'incrocio con il Torrente Parmignola.

SOTTOZONA di terreni esenti da vincolo.

DENOMINAZIONE

Descrizione sommaria dei terreni
della Sottozona

Numeri particellari della mappa catastale relativi
ai terreni compresi nella sottozona
o descrizione dei confini della stessa

COMUNE DI ORTONOVO
PROVINCIA DE LA SPEZIA

Publicata all'Albo Pretorio di questo
Comune dal 12-8 all'11/11/1951, senza che siano
stati presentati opposizioni e reclami -
Ortonovo 18-11-1952



IL SINDACO
Bianchi

COMUNE DI ORTONOVO
PROVINCIA DE LA SPEZIA

Publicata all'Albo Pretorio di questo Comune per
giorni 15 dal 30 aprile al 15 maggio 1952 senza
opposizioni o reclami
Ortonovo 16 maggio 1952



IL SINDACO
Bianchi

ALLEGATO 2°

PLANIMETRIA

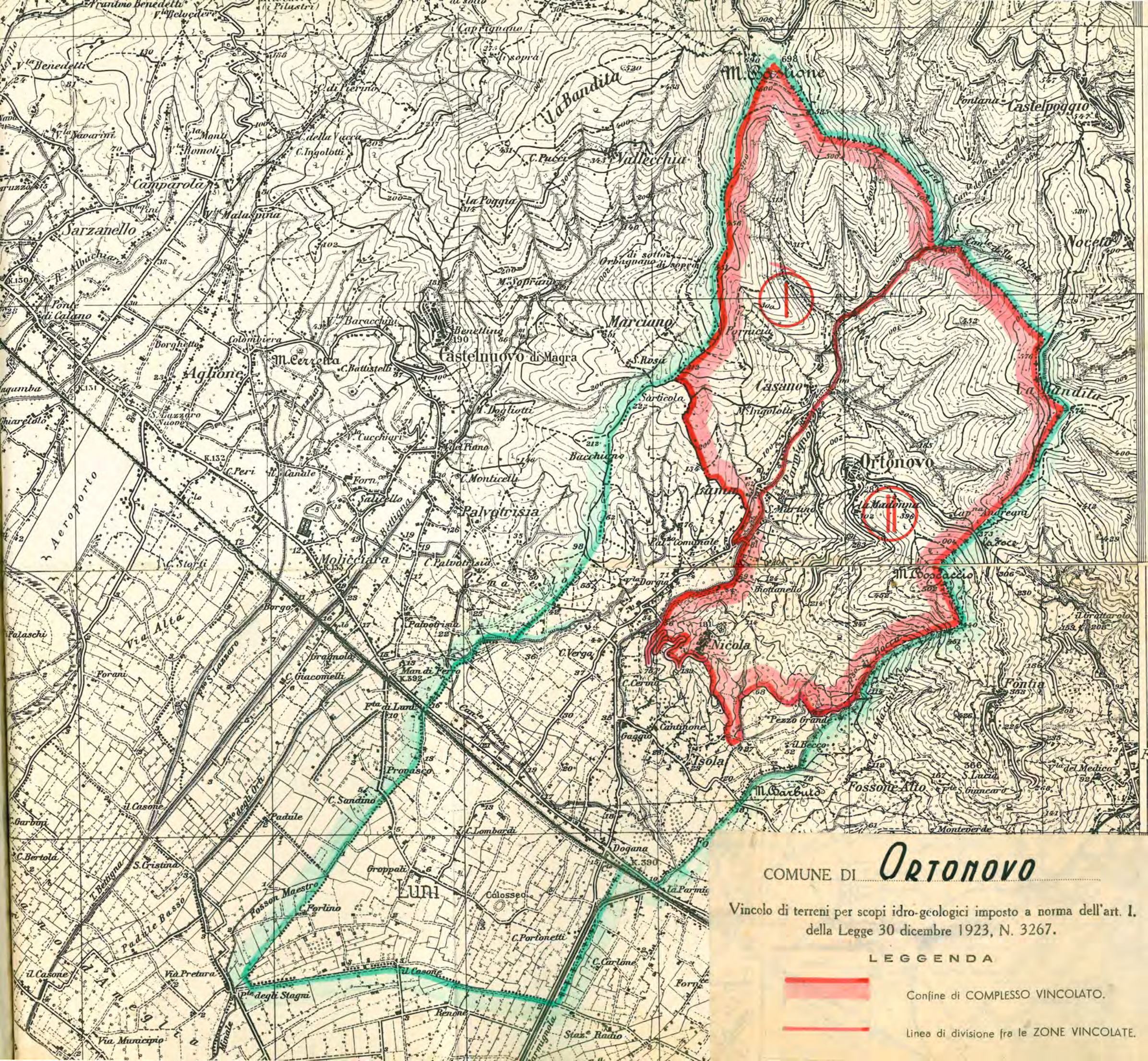

al 25000 delle zone da vincolarsi



COMUNE DI **ORTIGNOVO**

Vincolo di terreni per scopi idro-geologici imposto a norma dell'art. 1.
della Legge 30 dicembre 1923, N. 3267.

LEGGENDA

-  Confine di COMPLESSO VINCOLATO.
-  Linea di divisione fra le ZONE VINCOLATE.

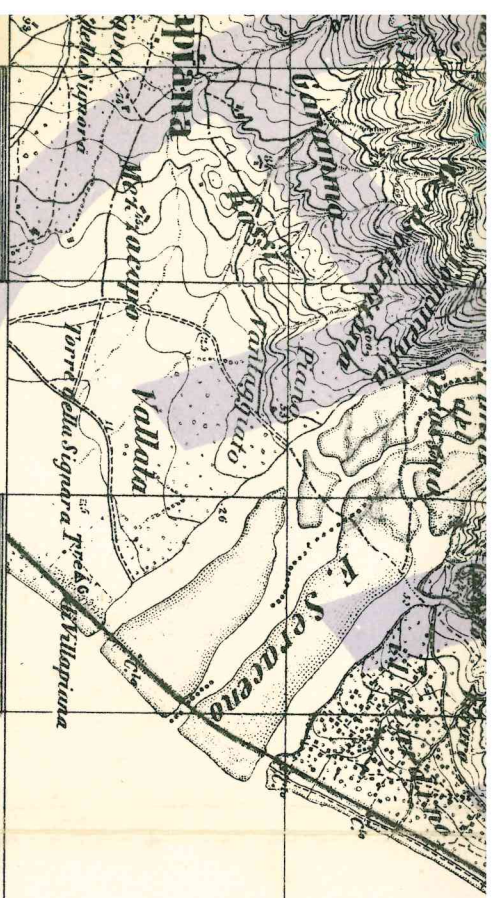

4° 01' è di metri 10

4° 02'

4° 03'

4° 04'

4° 05'

4° 06'

4° 07'

4° 08'

4° 09'

4° 10'

4°

Militare - Gennaio 1942

Stazione Galleria Peruvia



Scala di 1:50000

Strada a fondo naturale, senza manutenzione regolare

COMUNE DI ORTONOVO
PROVINCIA DE LA SPEZIA

*Richiesta all'Alto Istituto
di questo Comune in data
15 del 30 aprile 1952
1952 senza opposizioni o reclami
Autunno 16/5/1952*

IL SINDACO

Albini



COMUNE DI ORTONOVO
PROVINCIA DE LA SPEZIA

*Richiesta all'Alto Istituto di questo Comune
del 12/8 all'11/11/1951 senza che siano
stati presentati opposizioni e reclami -
Autunno 18-12-1952*

IL SINDACO

Albini



MINISTERO dell' AGRICOLTURA e delle FORESTE
CORPO FORESTALE DELLO STATO
Ispettorato Ripartimentale di La Spezia

ISPETTORATO RIPARTIMENTALE DELLE FORESTE-LA SPEZIA

Comune di ORTONOVO

Provincia di LA SPEZIA

**Vincolo di Terreni per scopi idrogeologici ai sensi dell'art. I.
del R. D. 30 Dicembre 1923, N. 3267.**

COMUNE DI ORTONOVO
PROVINCIA DE LA SPEZIA

*Publicato all'albo pretorio di
questo Comune per giorni 15
dal 20 aprile al 15 maggio 1952
senza opposizioni o reclami
Ortonovo 15/5/1952*

RELAZIONE



IL SINDACO

B. Bianchi

La Spezia-Genova R

30 GIU. 1952

Visto: **IL** **N. CAPO DELL' ISPETTORATO RIPARTIMENTALE**
(Dr. Paolo Falcone)

Il Compilatore **L'ISPETTORE**
(Dr. Luigi Balotti)



L. Balotti

Parte Prima - GENERALITÀ.

Il territorio del Comune di ORTONOVO ha la superficie di ettari 1391, ed è situato nel (1) la piana di Sarzana sull'alto sinistro del Fiume Magra.

Il carattere generale prevalente del territorio comunale è (2) Silvano-agrario

Esso giace per circa 1/3 (3) in pianura.
e per circa 2/3 sulle pendici della montagna e della collina.

I terreni delle pendici provengono dal disfacimento di scisti galestrini con masse serpentine e conglomerati di argille e ciottoli.

L'altitudine sul mare varia da metri 698 a metri 2

Le pendenze medie generali dei versanti variano dal 25 o/o al 30 o/o con prevalenza del 25 o/o.

Il regime delle acque si presenta a carattere prevalentemente (4) torrentizio.

Il terreno per quanto riguarda le sue condizioni di stabilità presenta (5) proclività alle erosioni ed ai franamenti.

La superficie territoriale, secondo il catasto geometrico-particellare, si ripartisce fra le diverse qualità di coltura e le varie categorie di proprietari, come segue:

Qualità di coltura	Superficie di proprietà: in Ha			
	comunale	di Enti morali	privata	totale
Boschi di alto fusto e misti	=	1	76	77
Boschi cedui	=	3	416	419
Castagneti da frutto	=	1	18	19
Pascoli, cespugli, alberati e nudi	=	=	=	=
Incolti produttivi	=	1	17	18
Incolti sterili	=	=	=	=
Prati: alberati e nudi	=	4	48	52
Seminativi e colture legnose specializzate	=	12	749	761
Improduttivi (acque, strade, fabbricati, ecc.)	10	10	25	45
Totali	10	32	1.349	1.391=

N.B. - Le superfici sopra riportate sono state arrotondate all'ettaro.

(6) _____

Per la configurazione generale oro-idrografica, per le condizioni di pendenza e di stabilità e per la natura dei terreni, si è portati a concludere che soltanto con l'impedire, in determinate parti del territorio suddetto, irrazionali trattamenti forestali e pastorali, cioè soltanto con l'applicazione del vincolo idrogeologico, è possibile prevenire, nell'interesse pubblico, i danni previsti dall'art. I della legge forestale 30 dicembre 1923, N. 3267. Invero il lasciare al proprietario la libertà di disporre dei propri fondi "ad libitum" può portare al disboscamento od all'irrazionale utiliz-

(1)
(2)
(3)
(4)
(5)
(6)

azione dei fondi stessi, causando, con evidente danno pubblico, la perdita della loro stabilità, la loro denudazione ed il perturbamento del regime delle acque. Tali ragioni hanno fatto riconoscere la necessità, nell'interesse generale, di sottoporre a vincolo per scopi idrogeologici, entro i limiti indicati sulle allegate planimetrie, tutti i terreni compresi nell'accennata parte del territorio comunale, la quale viene ripartita in N.º **DUE** . . . **ZONE DI VINCOLO**.

Gli appezzamenti interclusi in tali zone, che si è riscontrato non trovarsi nelle condizioni richieste dall'art. I della legge forestale o nei quali, giusta l'art. 13 della legge stessa, non si verificano pericoli di danni, sono esentati di ufficio dal vincolo e vengono denominati **SOTTOZONE** che nel caso in esame risultano di N.º . = . . . complessivamente.

Di dette zone e sottozone si dà l'esatta rappresentazione grafica nelle planimetrie dell'allegato 2,º in cui i comprensori vincolati sono contornati da una linea grossa in carminio, con sfumatura esterna dello stesso colore. Le singole zone sono divise tra loro dalla sola linea in carminio. Le sottozone (terreni esenti dal vincolo) sono colorate in giallo chiaro.

Le linee di confine così delle zone come delle sottozone è sempre dato di poterle determinare in modo incontestabile sulle mappe catastali sulle quali sono state tracciate in coincidenza con quelle appartenenti al perimetro delle particelle catastali.

Le zone vincolate e le sottozone escluse dal vincolo sono state particolareggiatamente descritte nella parte seconda della presente relazione.

La superficie complessiva vincolata risulta di Ha **.727** . . . circa. Essa si divide fra le diverse categorie di proprietari e le varie quantità di coltura, come appresso:

Qualità di coltura	Superficie vincolata di proprietà			
	comunale	di Enti morali	privata	totale
	ettari			
Boschi di alto fusto e misti	=	1	74	75
Boschi cedui	=	3	416	419
Castagneti da frutto	=	1	15	16
Pascoli, cespugli, alberati e nudi	=	=	=	=
Incolti produttivi	=	1	17	18
Incolti sterili	=	=	=	=
Prati: alberati e nudi	=	=	15	15
Seminativi e colture legnose specializzate	=	4	155	159
Improduttivi (acque, strade, fabbricati, ecc.)	5	=	20	25
Totali	5	10	712	727

N.B. - Le superfici sopra riportate debbono ritenersi calcolate in modo approssimativo. ° 0

I terreni compresi nelle zone vincolate, attualmente adibiti a coltura agraria, potranno continuare in tale loro destinazione, purchè lavorati secondo le norme dettate dalle Prescrizioni di Massima in vigore nella provincia di

La Spezia

- (1) Bacino montano, sottobacino, vallata, versante, pendice, collina, altipiano, regione, ecc.
- (2) Montano, silvano silvo-pastorale, agrario, industriale, minerario, ecc.
- (3) In piano, in fondo valle, su altipiano, ecc.
- (4) Torrenziale, normale, disordinato, ecc.
- (5) Saldo, proclive: a franamenti, a smottamenti, ecc.
- (6) Altre eventuali notizie.

Parte Seconda

DETERMINAZIONE DELLE ZONE DI VINCOLO.

ZONA I^a

DENOMINAZIONE Lama - Molino Ingolotti-Casano-Pornocia-Monte Bastione.

DESCRIZIONE

Idrografia Torrente Parmignola con piccoli affluenti di destra.

Altitudine: massima, m. 698 minima, m. 62

Natura del terreno: Argilloso - calcareo.

Composizione: Tenace.

Pendenza: prevalente 25 %

Consistenza: Rocciosa con proclività agli smottamenti, ai franamenti, ed alle corrosioni.

Stato culturale: Boscato.

Superficie complessivamente vincolata nella zona Ha, 276 circa.

Altre notizie Nella zona non é stata delimitata alcuna sottozona si terre= ni esclusi dal vincolo.

ZONA II^a

DENOMINAZIONE Nicola - Fosso di Bocca- Monte Boscaccio-Biottanello-
S.Martino-La Madonna-Capanna Andreani-Ortonovo-La Bandita.=

DESCRIZIONE

Idrografia Torrente Parnignola con piccoli affluenti di sinistra.

Altitudine: massima, m. 576 minima, m. 27

Natura del terreno: Argilloso-calcareo.

Composizione Tenace.

Pendenza: prevalente 25 o/o

Consistenza: Rocciosa con proclività agli smottamenti, franamenti e corrosioni.

Stato colturale: Boscato.

Superficie complessivamente vincolata nella zona, Ha 451 circa.

Altre notizie nella zona non é stata delimitata alcuna sottozona di terreni esclusi dal vincolo.

ZONA

DENOMINAZIONE

DESCRIZIONE

Idrografia

Altitudine: massima, m. minima, m.

Natura del terreno:

Composizione

Pendenza: prevalente o/o

Consistenza:

Stato colturale:

Superficie complessivamente vincolata nella zona, Ha circa.

Altre notizie

ZONA

DENOMINAZIONE

DESCRIZIONE

Idrografia

Altitudine: massima, m. minima, m.

Natura del terreno:

Composizione

Pendenza: prevalente o/o

Consistenza:

Stato colturale:

Superficie complessivamente vincolata nella zona, Ha circa.

Altre notizie

ZONA

DENOMINAZIONE

DESCRIZIONE

COMUNE DI ORTONOVO

PROVINCIA DE LA SPEZIA

Idrografia

Pubblicata all'albo pretorio di questo Comune

Altitudine: massima, m. *dal 12-8* all'11 *minima, m. 1951*, senza che

Natura del terreno: *siano stati presentati opposizioni e reclami*

Composizione *Ortonovo 18-1-1952*

IL SINDACO



C. Bianchi

Pendenza: prevalente o/o

Consistenza:

Stato colturale:

Superficie complessivamente vincolata nella zona, Ha circa.

Altre notizie

Atti della Giunta

Deliberazione n. 94

Seduta del 7 Aprile 1952

OGGETTO: APPLICAZIONE VINCOLO IDRO-GEOLOGICO NEL TERRITORIO DEI COMUNI DI BEVERINO, BOLANO, CALICE AL C., CASTELNUOVO MAGRA, FOLLO, ORTONOVO, SARZANA, S.STEFANO MAGRA, VERNAZZA, VEZZANO LIGURE -

PRESIDENTE

Augusto CAPPELLI

L'anno millenovecento cinquantadue, il giorno sette del mese di aprile, alla Spezia, nell'Aula delle sedute Camerali.

Convocalasi la Giunta Camerale, previe le formalità di legge, in seduta di prima convocazione ordinaria, sotto la presidenza del sullodato Augusto Cappelli

e con l'assistenza del Segretario, Dr. Dario Tonelli vi sono intervenuti i membri Sigg.:

Dr. CARLO LENZI	- per l'Agricoltura
Sig. ANGELO PALUGIANI	- per il Lavoro
Sig. MARINO BANCI	- per l'Artigianato
Sig. GARGIOLI ERNESTO	- per i Coltivatori Diretti

Assenti giustificati i Sigg. Dino Pontremoli e Ing. Amedeo Carletti.

OMISSIS

APPLICAZIONE VINCOLO IDRO-GEOLOGICO NEL TERRITORIO DEI COMUNI DI BEVERINO, BOLANO, CALICE AL C., CASTELNUOVO MAGRA, FOLLO, ORTONOVO, SARZANA, S.STEFANO MAGRA, VERNAZZA, VEZZANO LIGURE -

A termini dell'art. 4 della legge 30.12.1923 n° 3267 e dell'art. 9 del Regolamento 16.5.1926 n° 1126, l'Ispettore Ripartimentale delle Foreste ha rimesso alla Camera per la prescritta approvazione

ne, gli atti concernenti l'applicazione del vincolo idro-geo-
lico nei territori, dei Comuni di Beverino, Bolano, Calice al C.
delnuovo Magra, Follo, Ortonovo, Sarzana, S.Stefano Magra, Ver
a, Vezzano Ligure.

Detti atti, che formano parte integrante del presente ver-
o, sono già stati pubblicati per novanta giorni consecutivi
albi pretori dei Comuni interessati senza ricevere opposizio
i sorta.

La Giunta prende atto di quanto precede, e, sulle conformi
oste della Sezione Agricola-Forestale, delibera ad unanimità
approvare, come approva, gli atti di cui trattasi.

21221MO

All'originale firmati: Augusto Cappelli - Dario Tonelli

Certificasi che la presente deliberazione è stata affissa in copia il giorno
all'albo di questa Camera di Commercio I. A. e vi è rimasta esposta per sette giorni consecutivi
dell'art. 62 del T. U. 20 settembre 1934 n. 2011, senza che siano stati presentati reclami od oppo

IL PRESIDENTE

18.4.1952

F.to Augusto Gar

in copia conforme ad uso amministrativo.

IL SEGRETARIO

18.4.1952

(Dr. Dario Tonelli)



OMISSIS

All'originale firmati:

Augusto Cappelli - Dario Tonelli

Certificasi che la presente deliberazione è stata affissa in copia, il giorno
all'albo di questa Camera di Commercio I. A. e vi è rimasta esposta per sette giorni consecutivi, a termini
dell'art. 62 del T. U. 20 settembre 1934 n. 2011, senza che siano stati presentati reclami od opposizioni.

La Spezia, li

18.4.1952

IL PRESIDENTE

F.to Augusto Cappelli

r copia conforme, ad uso amministrativo.

La Spezia, li

18.4.1952

IL SEGRETARIO

(Dr. Dario Tonelli)

