

MINISTERO DELL' AGRICOLTURA E DELLE FORESTE
CORPO FORESTALE DELLO STATO

ISPettorato RiPARTIMENTALE DI LA SPEZIA
PROVINCIA DI LA SPEZIA

VINCOLO DI TERRENI

per scopi idrogeologici

imposto ai sensi dell'art. 1 del R. D. 30 dicembre 1923, N. 3257

in

COMUNE DI **ROCCHETTA VARA**

ALLEGATO I. - Descrizione dei confini delle zone vincolate e determinazione delle sottozone di terreni esenti da vincolo.

ALLEGATO II. - Carta topografica al 25.000 e rilievi riproduzioni di mappe o di disegni.

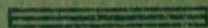

**Descrizione dei confini delle zone vincolate
e determinazione dei terreni inclusi nelle sottozone esenti da vincolo**



Il territorio del Comune di ROCCHETTA VARA

sottoposto a vincolo per scopi idro-geologici, in applicazione dell'art. 1 della Legge 30 dicembre 1923, N.o 3267, è stato diviso in N.o ZONE DI VINCOLO denominate come segue :

ZONA I. UNICA

CANALE DI GRAVAZZA=MOLINO ROTATO=LA GRUZZA=LA DEBBIA=MADONNA
DELLA NEVE=POGGIO LA CROCETTA=LA GRUZZA DI VEPPPO=LA PIANACCIA=S.ANTONINO
SUVERO=GOLEDO=BOSCO DI SUVERO=CANALE DI SUVERO=SCURTO=PIAZZA=CANALE DEL
CERE^E'=MONTALE=SERRA=VEPPPO=CASTELLO=BOCCHIGNOLE=M.te SORVANI=COLORETTA=
FOSSO=CAMPOMEZZANO=SALDINO=M.te CUCCARO=PIANA DI BLAGINA=M.te NERO=
BEVERONE=GARBUGLIAGA=MANZILE=COSTA DI FREGARO=CARUBBIO=RAMELLO=STADOMELLI=
BRIC-GORA=

Entro il perimetro delle suddette zone sono state delimitate N.o NESSUNA / SOTTOZONE di terreni esenti da vincolo, dei quali ultimi si dà in seguito la esatta determinazione.

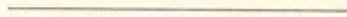

Le Zone vincolate sono state indicate sulla carta dell'I. G. M. in iscala I : 25.000 (Allegato 2.) avvertendo che la carta stessa costituisce la prova del vincolo unitamente alla descrizione e agli eventuali dettagli riportati su disegni allegati.

ZONA I. vedi retro
DONOMINAZIONE " "

DESCRIZIONE DEI CONFINI

NORD/EST=Limite territoriale del Comune di Rocchetta Vara con la provincia di Massa-Carrara da Foce del Termine fino a Pedarino.

NORD/EST-EST=Limite territoriale del Comune di Rocchetta Vara con quello di Calice al Cornoviglio.

EST= SUD/EST-SUD= Limite territoriale del Comune di Rocchetta Vara con quello di Beverino.

SUD/OVEST=Limite territoriale del Comune di Rocchetta Vara con quello di Borghetto Vara

OVEST=Limite territoriale del Comune di Rocchetta Vara con il Comune di Brugnato=

NORD/OVEST=Limite territoriale del Comune di Rocchetta Vara con il Comune di Zignago.

(Ispettore Cepe dott. Vittorio Bonetti)

Bonetti

IL CAPO DELL'ISPettorato RIPARIMENTALE
(P. Sacchi, Solone)



COMUNE DI ROCCHETTA DI VARA

certifico che la presente è stata pubblicata all'albo pretorio di questo Comune per 90 giorni consecutivi e cioè dal 24-9-1953 al 24-12-53 senza opposizioni
Il Segretario *A. Sacchi*

COMUNE DI ROCCHETTA DI VARA

certifico che la presente è stata pubblicata per la 2^a volta all'albo pretorio di questo Comune per giorni 15 consecutivi e cioè dal 1^o al 15 aprile 1954 senza opposizioni

Visto: IL SINDACO
A. Bacchi



IL SEGRETARIO
A. Sacchi

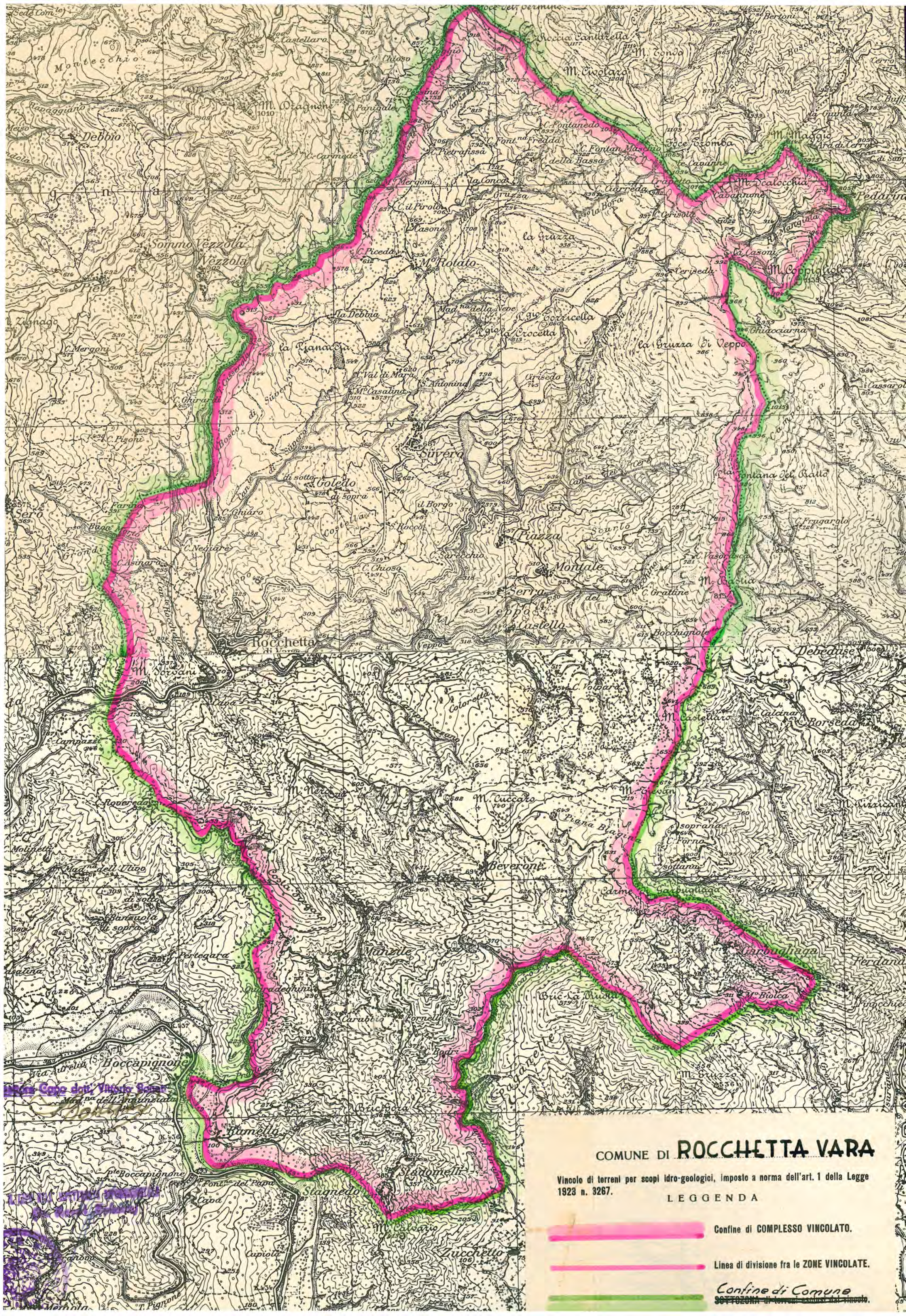

COMUNE DI ROCCHETTA VARA

Vincolo di terreni per scopi idro-geologici, imposto a norma dell'art. 1 della Legge 1923 n. 3267.

LEGGENDA

- Confine di COMPLESSO VINCOLATO.
- Linea di divisione fra le ZONE VINCOLATE.
- Confine di Comune

SETTEZONA di terreni esenti dal vincolo.

Certifico che la presente è
stata pubblicata all'albo pretorio di
questo Comune per 90 giorni consecutivi
e cioè dal 24/9/53 al 24/12/53 senza
opposizioni.

Il Segretario R.
[Signature]



Visto: IL SINDACO
[Signature]

Certifico che la presente
è stata pubblicata per la
2ª volta all'albo pretorio
di questo Comune per giorni 15
consecutivi e cioè dal 1° al
15 - Aprile 1954 senza opposizioni.



IL SEGRETARIO

[Signature]

MINISTERO dell' AGRICOLTURA e delle FORESTE
CORPO FORESTALE DELLO STATO
Ispettorato Ripartimentale di LA SPEZIA

ISPETTORATO RIPARTIMENTALE DELLE FORESTE - LA SPEZIA

Comune di ROCCHETTA VARA

Provincia di LA SPEZIA

Vincolo di Terreni per scopi idrogeologici ai sensi dell'articolo 1.

del R. D. 30 Dicembre 1923, N. 3267.

RELAZIONE



La Spezia

=~~Savona~~, li 10 AGO 1953

Il Compilatore L'ISPETTORE CAPO
(Dr. V. Bonetti)

Bonetti



Visto: IL CAPO DELL'ISPETTORATO RIPARTIMENTALE

(Dr. Gaetano Falcone)

Parte Prima - GENERALITÀ.

Il territorio del Comune di ROCCHETTA VARA ha la superficie di ettari 3227, ed è situato nel (1) bacino montano del F.me Vara

Il carattere generale prevalente del territorio comunale è (2) Silvano-agrario

Esso giace per circa (3) la totalità sulle pendici della montagna e della collina.

I terreni delle pendici provengono dal disfacimento di rocce serpentine e da scisti galestrini misti a banchi arenacei e calcari psammitici

L'altitudine sul mare varia da metri 1139 (M. Coppigliolo) a Metri 69 (F.me Vara)

Le pendenze medie generali dei versanti variano dal 30 o/o al 100 o/o con prevalenza del 50 o/o.

Il regime delle acque si presenta a carattere prevalentemente (4) torrentizio

Il terreno per quanto riguarda le sue condizioni di stabilità presenta (5) è proclive ai frangimenti, corrosioni, smottamenti.

La superficie territoriale, secondo il catasto geometrico-particellare, si ripartisce fra le diverse qualità di coltura e le varie categorie di proprietari, come segue:

Qualità di coltura	Superficie di proprietà: in Ha			
	comunale	di Enti morali	privata	totale
Boschi di alto fusto e misti	348=	II	382	741=
Boschi cedui	99=	2	169	270=
Castagneti da frutto	—	14	473	487=
Pascoli, cespugliati, alberati e nudi	—	9	404	413=
Incolti produttivi	—	10	585	595=
Incolti sterili	—	—	140	140=
Prati: alberati e nudi	—	—	160	160=
Seminativi e colture legnose specializzate	—	—	380	380=
Improduttivi (acque, strade, fabbricati, ecc.)	20=	I	20	41=
Totali	467=	47	2.713	3.227=

N.B. - Le superfici sopra riportate sono state arrotondate all'ettaro.

(6) n.n.

Per la configurazione generale oro-idrografica, per le condizioni di pendenza e di stabilità e per la natura dei terreni, si è portati a concludere che soltanto con l'impedire, in determinate parti del territorio suddetto, irrazionali trattamenti forestali e pastorali, cioè soltanto con l'applicazione del vincolo idrogeologico, è possibile prevenire, nell'interesse pubblico, i danni previsti dall'art. 1 della legge forestale 30 dicembre 1923, N. 3267. Invero il lasciare al proprietario la libertà di disporre dei propri fondi "ad libitum" può portare al disboscamento od all'irrazionale utiliz-

zazione dei fondi stessi, causando, con evidente danno pubblico, la perdita della loro stabilità, la loro denudazione ed il perturbamento del regime delle acque. Tali ragioni hanno fatto riconoscere la necessità, nell'interesse generale, di sottoporre a vincolo per scopi idrogeologici, entro i limiti indicati sulle allegate planimetrie, tutti i terreni compresi nell'accennata parte del territorio comunale, la quale viene ripartita in N.o **UNA** . . ZONE DI VINCOLO.

Gli appezzamenti interclusi in tali zone, che si è riscontrato non trovarsi nelle condizioni richieste dall'art. 1 della legge forestale o nei quali, giusta l'art. 13 della legge stessa, non si verificano pericoli di danni, sono esentati di ufficio dal vincolo e vengono denominati SOTTOZONE che nel caso in esame risultano di N.o **NESSUNA** complessivamente.

Di dette zone e ~~sottozone~~ si dà l'esatta rappresentazione grafica nelle planimetrie dell'allegato 2,° in cui i comprensori vincolati sono contornati da una linea grossa in carminio, con sfumatura ~~esterna~~ ^{interna} dello stesso colore. Le singole zone sono divise tra loro dalla sola linea in carminio. ~~Le sottozone (terreni esenti dal vincolo) sono colorate in giallo chiaro.~~

Le linee di confine così delle zone come delle sottozone è sempre dato di poterle determinare in modo incontestabile ~~sulle mappe catastali sulle quali sono state tracciate in coincidenza con quelle appartenenti al perimetro delle particelle catastali.~~ **sulla carta al 25.000 dell'Istituto Geografico Militare**

Le zone vincolate e le sottozone escluse dal vincolo sono state particolareggiatamente descritte nella parte seconda della presente relazione.

La superficie complessiva vincolata risulta di Ha **3227** . . circa. Essa si divide fra le diverse categorie di proprietari e le varie quantità di coltura, come appresso:

Qualità di coltura	Superficie vincolata di proprietà			
	comunale	di Enti morali	privata	totale
	ettari			
Boschi di alto fusto e misti	348	II	382	741=
Boschi cedui	99	2	169	270=
Castagneti da frutto	---	14	473	487=
Pascoli, cespugliati, alberati e nudi	---	9	404	413=
Incolti produttivi	---	10	585	595=
Incolti sterili	---	---	140	140=
Prati: alberati e nudi	---	---	160	160=
Seminativi e colture legnose specializzate	---	---	380	380=
Improduttivi (acque, strade, fabbricati, ecc.)	20	I	20	41=
Totali	467	47	2.713	3.227=

N.B. - Le superfici sopra riportate debbono ritenersi calcolate in modo approssimativo.

I terreni compresi nelle zone vincolate, attualmente adibiti a coltura agraria, potranno continuare in tale loro destinazione, purchè lavorati secondo le norme dettate dalle Prescrizioni di Massima in vigore nella provincia di

La Spezia

- (1) Bacino montano, sottobacino, vallata, versante, pendice, collina, altipiano, regione, ecc.
- (2) Montano, silvano, silvo-pastorale, agrario, industriale, minerario, ecc.
- (3) In piano, in fondo valle, su altipiano, ecc.
- (4) Torrenziale, normale, disordinato, ecc.
- (5) Saldo, proclive: a franamenti, a smottamenti, ecc.
- (6) Altre eventuali notizie.

Parte Seconda

DETERMINAZIONE DELLE ZONE DI VINCOLO.

ZONA UNICA

DENOMINAZIONE Canale di Gravazza=Molino Rotato=La Gruzza=La Debbia=
La Pianaccia=S. Antonino=Suvero=Goledo=Bosco di Suvero=Canale di Suvero
Scurto=Piazza=Canale del Ceré=Montale=Serra=Veppo=Castello=Bocchignole
M.te Sorvani=Coloretta=Fosso=Campomezzano=Saldino=M. Te Cuccaro=Piana di
Blagina=M. te Nero=Beverone=Garbugliaga=Manzile=Costa di Fregaro=Carubbio=
Ramello=Stadomelli=Bric-Gora=

DESCRIZIONE

Idrografia é costituita da torrenti affluenti del F.me Vara dal rapido
corso disordinato.

Altitudine: massima, m. 1139 (M.te Cappigliolo) minima, m. 69 (F.me Vara)

Natura del terreno: eminentemente roccioso

Composizione Siliceo-Calcareo-argilloso

Pendenza: prevalente 50 o/o

Consistenza: Il terreno, per quanto riguarda le sue condizioni di stabilità,
si presenta proclive al franamento, alla corrosione ed agli smotta=
menti.

Stato colturale: Silvano-agrario.

Superficie complessivamente vincolata nella zona, Ha 3227= circa.

Altre notizie Nella zona sono stati eseguiti grandi lavori di si=
stemazione idraulica forestale e vasti rimboschimenti. La forte penden=
za ha costretto, anche nei terreni a coltura agraria, ad estesi terrazza=
menti sì da doversi comprendere nel vincolo anche tali terreni.

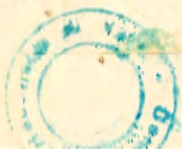

COMUNE DI ROCCHETTA DI VARA

Provincia di La Spezia

=====

Si certifica

che l'unito Vincolo di terreni per scopi idrogeologici, redatto dall'Ispettorato Ripartimentale delle Foreste di La Spezia in data 10.8.1953, è stato pubblicato all'albo pretorio comunale come segue:

- 1^ Pubblicazione dal 24.9.53 al 24.12.1953 senza opposizioni.-
- 2^ Pubblicazione dal 1.4.1954 al 15.4.1954 senza opposizioni.-

Rocchetta di Vara, li 29 Aprile 1954



IL SEGRETARIO

[Handwritten signature]

VISTO : IL SINDACO

[Handwritten signature]

CAMERA DI COMMERCIO INDUSTRIA AGRICOLTURA DELLA SPEZIA

A T T I della G I U N T A

Deliberazione n° 19

Seduta del 6 febbraio 1954

OGGETTO: APPLICAZIONE VINCOLO IDROGEOLOGICO NEI COMUNI DI CARRODANO, ROCCHETTA VARA, CARRO, ZIGNAGO, BONASSOLA, MONTEROSSO, DEIVA MARINA, FRAMURA, LEVANTO, BRUGNATO, BORGHETTO VARA, VARESE LIGURE.

PRESIDENTE

CAV. UFF. AUGUSTO CAPPELLI

L'anno millenovecentocinquantaquattro, il giorno sei del mese di febbraio, alla Spezia, nell'Aula delle sedute Camerali.

Convocatasi la Giunta Camerale, previe le formalità di legge, in seduta di prima convocazione ordinaria, sotto la presidenza del sullodato Cav. Uff. Augusto Cappelli e con l'assistenza del Segretario Dr. Dario Tonelli, vi sono intervenuti i membri Sigg. :

CAV. DR. CARLO LENZI	- per l'Agricoltura
CAV. MARINO BANCI	- per l'Artigianato
ERNESTO CARGIOLI	- per i Coltivatori Diretti
ANGELO FALUGIANI	- per il Lavoro

Assenti giustificati i Sigg. Ing. Amedeo Carletti per l'Industria, ed il Rag. Dino Pontremoli per il Commercio.

O M I S S I S

N° 19. APPLICAZIONE VINCOLO IDROGEOLOGICO NEI COMUNI DI CARRODANO, ROCCHETTA VARA, CARRO, ZIGNAGO, BONASSOLA, MONTEROSSO, DEIVA MARINA, FRAMURA, LEVANTO, BRUGNATO, BORGHETTO VARA, VARESE LEGURE.

A termine dell'art. 4 della Legge 30/12/1923, n° 3267 e dell'art. 9 del Regolamento 16/5/1926, n° 1126, l'Ispettorato Ripartimentale delle Foreste ha rimesso alla Camera per la prescritta approvazione, gli atti concernenti l'applicazione del vincolo idrogeologico nei territori dei Comuni di Carrodano, Rocchetta Vara, Carro, Zignago, Brugnato, Borghetto Vara, Varese Ligure, Bonassola, Monterosso, Deiva Marina, Framura e Levanto.

./.

Detti atti, che formano parte integrante del presente verbale, sono già stati pubblicati per novanta giorni consecutivi agli albi pretori dei Comuni interessati senza ricevere opposizioni di sorta.

La Giunta prende atto di quanto precede, e sulle conformi proposte della Sezione Agricola-Forestale, delibera di approvare, come approva, gli atti di cui trattasi.

O M I S S I S

All'originale firmati : Augusto Cappelli - Dario Tonelli

Certificasi che la presente deliberazione è stata affissa in copia, il giorno 10 febbraio 1954 all'albo di questa Camera di Commercio I.A. e vi è rimasta esposta per sette giorni consecutivi, a termini dell'art. 62 del T.U. 20 settembre 1934, n° 2011, senza che siano stati presentati reclami od opposizioni.

La Spezia, li 16 febbraio 1954.

IL PRESIDENTE

F.to Augusto Cappelli

Per copia conforme, ad uso amministrativo.

La Spezia, li 18 febbraio 1954.

IL SEGRETARIO

(Dr. Dario Tonelli)