

MINISTERO DELL' AGRICOLTURA E DELLE FORESTE  
CORPO FORESTALE DELLO STATO

---

ISPETTORATO RIPARTIMENTALE DI LA SPEZIA  
PROVINCIA DI LA SPEZIA

---

## VINCOLO DI TERRENI

per scopi idrogeologici

imposto ai sensi dell'art. 1 del R. D. 30 dicembre 1923, N. 3257

in

COMUNE DI ZIGNAGO

---

ALLEGATO I. - Descrizione dei confini delle zone vincolate e determinazione delle sottozone di terreni esenti da vincolo.

ALLEGATO II. - Carta topografica al 25.000 e rilievi riproduzioni di mappe o di disegni.



**Descrizione dei confini delle zone vincolate  
e determinazione dei terreni inclusi nelle sottozone esenti da vincolo**

Il territorio del Comune di ZIGNAGO

sottoposto a vincolo per scopi idro-geologici, in applicazione dell' art. 1 della Legge 30 dicembre 1923, N.o 3267, è stato diviso in N.o UNA A ZONE DI VINCOLO denominate come segue :

ZONA I. UNICA=CASE ERBAZZANA=Rio TORRICELLA=CANALE DELLA CARPENA=  
COSTA CAVALLARA=TORPIANA=CANALE DEI BOSCHI=COLLELUNGO=VALGIUNCATA  
MARTELLETTO=SASSETTA=FOSSO SCANNABECCO=MONTECCHIO=CASTELLIARO=IL CHIOSO  
CASE POGGIO=IMARA=DEBBIO=M.te DRAGNONE=Casa CARMEDE!=PIEVE=SOMMA VEZZOLA  
VEZZOLA=M.te ZIGNAGO=COSTA PRADISE=PUNTA PENDORETO=COSTA CASTELLIARO  
COSTA TRAMONTE=SERO=IL MONTE=GRONDI=COSTA BETREIE=BOZZOLO=

Entro il perimetro delle suddette zone sono state delimitate N.o NESSUNA SOTTOZONE di terreni esenti da vincolo, dei quali ultimi si dà in seguito la esatta determinazione.

Le Zone vincolate sono state indicate sulla carta dell' I. G. M. in iscala 1 : 25.000 (Allegato 2.) avvertendo che la carta stessa costituisce la prova del vincolo unitamente alla descrizione e agli eventuali dettagli riportati su disegni allegati.

ZONA I. .... Vedi retro

DONOMINAZIONE ..... " "

DESCRIZIONE DEI CONFINI

..... Limite territoriale del Comune di Zignago con:

NORD=NORD/EST=IL territorio della provincia di Massa-Carrara, da Foce di  
..... Rastello a Foce del Termine;

EST=SUD/EST=IL territorio del Comune di Rocchetta Vara;

SUD= " " " " di Brugnato;

SUD/OVEST= " " " " di Borghetto Vara;

OVEST= " " " " di Sesta Godano.

(Ispettore Capo dott. Vittorio Bonetti)

*Bonetti*

IL CAPO DELL'ISPEDITORATO RIPARTIMENTALE

(Dr. Raoul Sulcone)



*[Handwritten signature]*

COMUNE DI ZIGNAGO

PROV. DI LA SPEZIA

Pubblicato all'Atto Pretorio di questo Comune per novanta giorni consecuti  
fatti dal 22-9- al 18-12-1953 e contro alla medesima non furono presentati  
alcuni reclami -

Zignago li 30-12-1953

IL SINDACO

*Alleani*

Il Segretario

*[Handwritten signature]*



COMUNE DI ZIGNAGO

PROV. DI LA SPEZIA

Pubblicato all'Atto Pretorio di questo Comune per quindici giorni consecuti  
fatti dal 26-3- al 9-4-1954 e contro alla medesima non furono presentati  
alcuni reclami -

Zignago li 10-4-1954

IL SINDACO

*Alleani*

Il Segretario

*[Handwritten signature]*



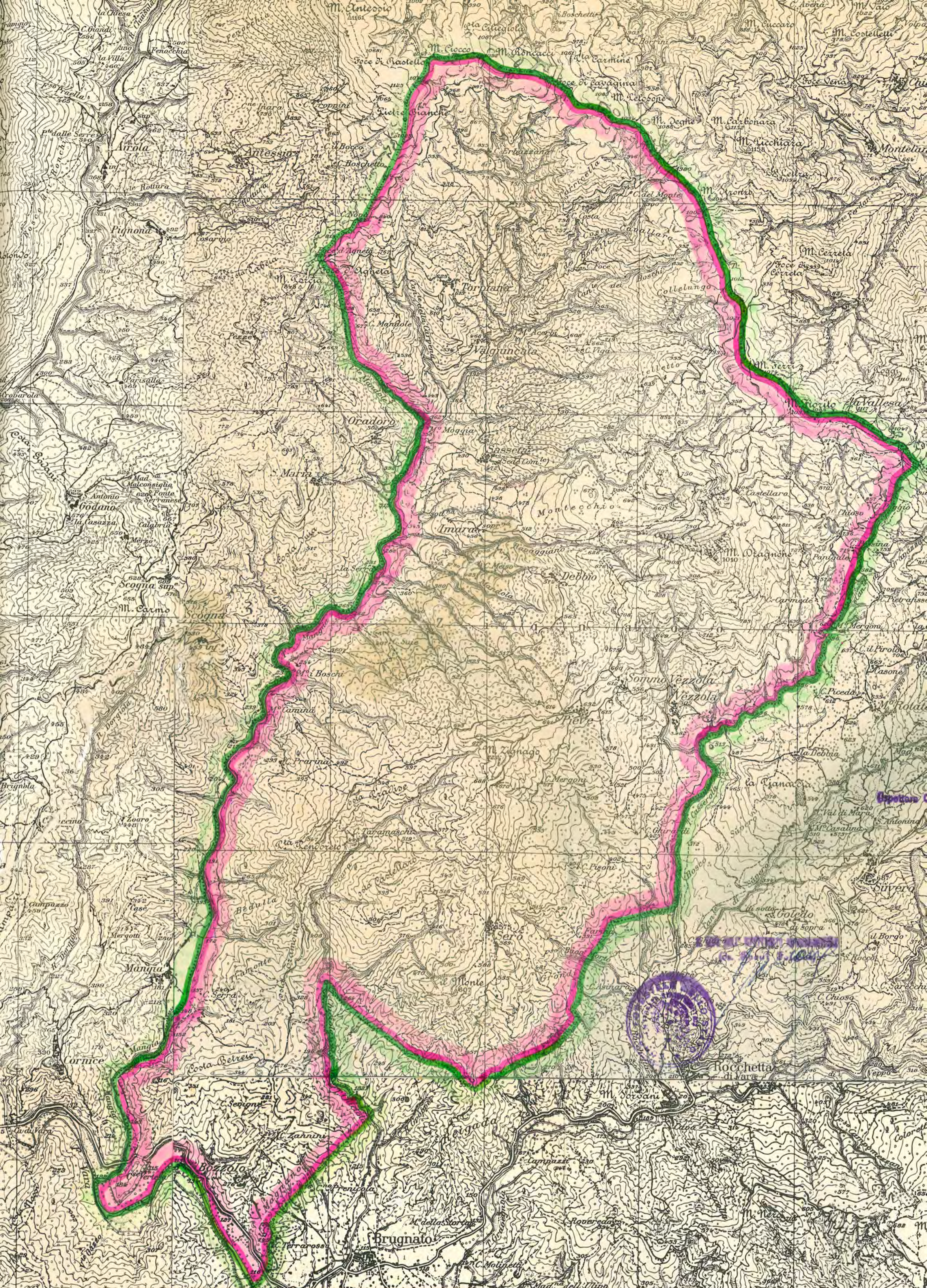

## COMUNE DI ZIGNAGO

Vincolo di terreni per scopi idro-geologici, imposto a norma dell'art. 1 della Legge 1923 n. 3267.

### LEGGENDA

-  Confine di COMPLESSO VINCOLATO.
-  Linea di divisione fra le ZONE VINCOLATE.
-  Confine di Comune

001702011 - di terreni esclusi dal vincolo.



COMUNE DI ZIGNAGO  
PROV. DI LA SPEZIA

Pubblicata all'Albo Pretorio di questo Comune per novanta giorni consecutivi dal 22-9-1953 al 18-12-1953 e contro alle medesima non furono presentati reclami -

ZIGNAGO 30 DIC. 1953

IL SINDACO  
Allemani



Il Segretario  
M. Ferrari



COMUNE DI ZIGNAGO  
PROV. DI LA SPEZIA

Pubblicata all'Albo Pretorio di questo Comune per quindici giorni consecutivi dal 26-3-1954 al 9-4-1954 e contro lo medesima non furono presentati reclami -  
Zignago li 10-4-1954

IL SINDACO  
Allemani



Il Segretario  
M. Ferrari

Vertical text on the left margin, possibly a date or reference number.

MINISTERO dell' AGRICOLTURA e delle FORESTE  
CORPO FORESTALE DELLO STATO  
Ispettorato Ripartimentale di LA SPEZIA

ISPETTORATO RIPARTIMENTALE DELLE FORESTE - LA SPEZIA

Comune di ZIGNAGO

Provincia di LA SPEZIA

Vincolo di Terreni per scopi idrogeologici ai sensi dell'art. I.  
del R. D. 30 Dicembre 1923, N. 3267.

RELAZIONE



La Spezia, 14 LUG 1953  
~~Genova~~, li

Visto: Il CAPO DELL' ISPETTORATO RIPARTIMENTALE  
(Dr. Raoul Falcone)

Il Compilatore L'Ispettore Capo  
(Dr. V. Bonetti)

## Parte Prima - GENERALITÀ.

Il territorio del Comune di ZIGNAGO ha la superficie di ettari 3215, ed è situato nel (1) Bacino montano del F.me Vara

Il carattere generale prevalente del territorio comunale è (2) Silvano-Agrario

Esso giace per circa la totalità è per circa sulle pendici della montagna e della collina.

I terreni delle pendici provengono dal disfacimento di Scisti galestrini con strati di arenaria, rocce serpentine e calcari psammitivi.

L'altitudine sul mare varia da metri 1010 (M.te Dragona) a metri 116 (F.me Vara)

Le pendenze medie generali dei versanti variano dal 40 o/o al 100 o/o con prevalenza del 50 o/o.

Il regime delle acque si presenta a carattere prevalentemente (4) torrentizio e disordinato

Il terreno per quanto riguarda le sue condizioni di stabilità presenta (5) proclive a franamenti, erosioni, smottamenti.

La superficie territoriale, secondo il catasto geometrico-parcellare agrario-descrittivo, si ripartisce fra le diverse qualità di coltura e le varie categorie di proprietari, come segue:

Qualità di coltura	Superficie di proprietà: in Ha			
	comunale	di Enti morali	privata	totale
Boschi di alto fusto e misti	90	4	456=	5 5 0
Boschi cedui	51	3	716=	7 7 0
Castagneti da frutto	--	14	480=	4 9 4
Pascoli, cespugli, alberati e nudi	--	5	402=	4 0 7
Incolti produttivi	20	2	237=	2 5 9
Incolti sterili	10	--	352=	3 6 2
Prati: alberati e nudi	5	5	109=	1 1 9
Seminativi e colture legnose specializzate	--	15	216=	2 3 1
Improduttivi (acque, strade, fabbricati, ecc.)	12	1	100=	2 3
<b>Totali</b>	<b>188</b>	<b>49</b>	<b>2978</b>	<b>3 2 1 5</b>

N.B. - Le superfici sopra riportate sono state arrotondate all'ettaro.

(6) n.n.

Per la configurazione generale oro-idrografica, per le condizioni di pendenza e di stabilità e per la natura dei terreni, si è portati a concludere che soltanto con l'impedire, in determinate parti del territorio suddetto, irrazionali trattamenti forestali e pastorali, cioè soltanto con l'applicazione del vincolo idrogeologico, è possibile prevenire, nell'interesse pubblico, i danni previsti dall'art. 1 della legge forestale 30 dicembre 1923, N. 3267. Invero il lasciare al proprietario la libertà di disporre dei propri fondi "ad libitum" può portare al disboscamento od all'irrazionale utiliz-

zazione dei fondi stessi, causando, con evidente danno pubblico, la perdita della loro stabilità, la loro denudazione ed il perturbamento del regime delle acque. Tali ragioni hanno fatto riconoscere la necessità, nell'interesse generale, di sottoporre a vincolo per scopi idrogeologici, entro i limiti indicati sulle allegate planimetrie, tutti i terreni compresi nell'accennata parte del territorio comunale, la quale viene ripartita in N.o **UNA**. . ZONE DI VINCOLO.

Gli appezzamenti interclusi in tali zone, che si è riscontrato non trovarsi nelle condizioni richieste dall'art. 1 della legge forestale o nei quali, giusta l'art. 13 della legge stessa, non si verificano pericoli di danni, sono esentati di ufficio dal vincolo e vengono denominati **SOTTOZONE** che nel caso in esame risultano di N.o **NESSUNA** complessivamente.

Di dette zone e sottozone si dà l'esatta rappresentazione grafica nelle planimetrie dell'allegato 2,° in cui i comprensori vincolati sono contornati da una linea grossa in carminio, con sfumatura <sup>interna</sup> ~~esterna~~ dello stesso colore. Le singole zone sono divise tra loro dalla sola linea in carminio. ~~Le sottozone (terreni esenti dal vincolo) sono colorate in giallo chiaro.~~

Le linee di confine così delle zone come delle sottozone è sempre dato di poterle determinare in modo incontestabile ~~sulle mappe catastali sulle quali sono state tracciate in coincidenza con quelle appartenenti al perimetro delle particelle catastali.~~ sulle carte in scala 1:25.000 dell'Istituto Geografico Militare

~~Le zone vincolate e le sottozone escluse dal vincolo~~ sono state particolareggiatamente descritte nella parte seconda della presente relazione.

La superficie complessiva vincolata risulta di Ha 32.15 . . circa. Essa si divide fra le diverse categorie di proprietari e le varie quantità di coltura, come appresso:

Qualità di coltura	Superficie vincolata di proprietà			
	comunale	di Enti morali	privata	totale
	ettari			
Boschi di alto fusto e misti . . . . .	9 0	4	4 5 6	5 5 0
Boschi cedui . . . . .	5 1	3	7 1 6	7 7 0
Castagneti da frutto . . . . .	-	1 4	4 8 0	4 9 4
Pascoli, cespugli, alberati e nudi . . . . .	-	5	4 0 2	4 0 7
Incolti produttivi . . . . .	2 0 0	2	2 3 7	2 5 9
Incolti sterili . . . . .	1 0	-	3 5 2	3 6 2
Prati: alberati e nudi . . . . .	5	5	1 0 9	1 1 9
Seminativi e colture legnose specializzate . . . . .	-	1 5	2 1 6	2 3 1
Improduttivi (acque, strade, fabbricati, ecc.) . . . . .	1 2	1	1 0	2 3
<b>Totali</b>	<b>1 8 8</b>	<b>4 9</b>	<b>2 9 7 8</b>	<b>3 2 1 5</b>

N.B. - Le superfici sopra riportate debbono ritenersi calcolate in modo approssimativo.

I terreni compresi nelle zone vincolate, attualmente adibiti a coltura agraria, potranno continuare in tale loro destinazione, purchè lavorati secondo le norme dettate dalle Prescrizioni di Massima in vigore nella provincia di .....

LA SPEZIA

- (1) Bacino montano, sottobacino, vallata, versante, pendice, collina, altipiano, regione, ecc.
- (2) Montano, silvano silvo-pastorale, agrario, industriale, minerario, ecc.
- (3) In piano, in fondo valle, su altipiano, ecc.
- (4) Torrentizio, normale, disordinato, ecc.
- (5) Saldo, proclive: a franamenti, a smottamenti, ecc.
- (6) Altre eventuali notizie.



10  
pubblicata all'Albo Pretorio di questo Comune per quindici giorni consecutivi  
dal 25-3 al 9-4-1954 e contro la medesima non furono presentati reclami  
Lignago li 10-4-1954

IL SINDACO

Parte Seconda

Il Segretario

**DETERMINAZIONE DELLE ZONE DI VINCOLO.**

ZONA UNICA

DENOMINAZIONE Case Erbazza-R. Torricella-Canale della Carpena-Costa Ca-  
vallara-Torpiana-Canale dei Boschi-Collelungo-Valgiuncata-  
Martelletto-Sassetta-Fosso Scannabecco-Montecchio-  
Castellaro-Il Chioso-Case Poggio-Imara-Debbio-M. Dragnone-  
C. Carnedé-Pieve-Somma Vezzola-Vezzola-M. Zignago-Costa Paradise  
Punta Pendoreto-Costa Castellaro-Costa Tramonte-Sero-Il Monte-  
Grondi-Costa Betreie-Bozzolo.

**DESCRIZIONE**

Idrografia é costituita da torrenti, affluenti o sub-affluenti del F. Vara  
dal rapido corso disordinato. Il principale fra questi; il T. Casseruola,  
incassato fra rocce in prevalenza basiche (serpentine) dà origine a notevoli  
erosioni delle sponde.

Altitudine: massima, m. 1010 (M. te Dragnone) minima, m. 110 (F. me Vara)

Natura del terreno: piuttosto sciolti, a scheletro grossolano,

Composizione: Siliceo-argilloso-calcareo.

Pendenza: prevalente 50 o/o

Consistenza: Facile alla disgregazione sia se proveniente da rocce serpentine  
talcosi in fase metamorfica, sia dagli scisti galestrini con strati arenacei.

Stato colturale: silvano agrario con particolare riguardo, per quest'ultimo,  
al vigneto in coltura promiscua nelle zone più basse ed alle colture cerea-  
licole e foraggiere nelle parti più alte.

Superficie complessivamente vincolata nella zona Ha, 3215 circa.

Altre notizie La forte pendenza ha costretto, anche nei terreni a coltura  
agraria ad estesi terrazzamenti, si da doversi comprendere nel vincolo  
anche tali terreni.

GOMUNE DI ZIGNAGO

PROV. DI LA SPEZIA

pubblicata all'Albo Pretorio di questo Comune per novante giorni consecutivi del  
Sett. al 18 Dic. 1953 e contro alla medesima non furono presentati reclami.

Lignago li 30 Dicembre 1953 IL SINDACO

Il Segretario

A T T I della G I U N T A

Deliberazione n° 19

Seduta del 6 febbraio 1954

OGGETTO: APPLICAZIONE VINCOLO IDROGEOLOGICO NEI COMUNI DI CARRODANO, ROCCHETTA VARA, CARRO, ZIGNAGO, BONASSOLA, MONTEROSSO, DEIVA MARINA, FRAMURA, LEVANTO, BRUGNATO, BORGHETTO VARA, VARESE LIGURE.

PRESIDENTE

CAV. UFF. AUGUSTO CAPPELLI

L'anno millenovecentocinquantaquattro, il giorno sei del mese di febbraio, alla Spezia, nell'Aula delle sedute Camerali.

Convocatasi la Giunta Camerale, previe le formalità di legge, in seduta di prima convocazione ordinaria, sotto la presidenza del sullodato Cav. Uff. Augusto Cappelli e con l'assistenza del Segretario Dr. Dario Tonelli, vi sono intervenuti i membri Sigg. :

CAV. DR. CARLO LENZI	- per l'Agricoltura
CAV. MARINO BANCI	- per l'Artigianato
ERNESTO CARGIOLI	- per i Coltivatori Diretti
ANGELO FALUGIANI	- per il Lavoro

Assenti giustificati i Sigg. Ing. Amedeo Carletti per l'Industria, ed il Rag. Dino Pontremoli per il Commercio.

O M I S S I S

N° 19. APPLICAZIONE VINCOLO IDROGEOLOGICO NEI COMUNI DI CARRODANO, ROCCHETTA VARA, CARRO, ZIGNAGO, BONASSOLA, MONTEROSSO, DEIVA MARINA, FRAMURA, LEVANTO, BRUGNATO, BORGHETTO VARA, VARESE LIGURE.

A termine dell'art. 4 della Legge 30/12/1923, n° 3267 e dell'art. 9 del Regolamento 16/5/1926, n° 1126, l'Ispettorato Ripartimentale delle Foreste ha rimesso alla Camera per la prescritta approvazione, gli atti concernenti l'applicazione del vincolo idrogeologico nei territori dei Comuni di Carrodano, Rocchetta Vara, Carro, Zignago, Brugnato, Borghetto Vara, Varese Ligure, Bonassola, Monterosso, Deiva Marina, Framura e Levanto.

./.

Detti atti, che formano parte integrante del presente verbale, sono già stati pubblicati per novanta giorni consecutivi agli albi pretori dei Comuni interessati senza ricevere opposizioni di sorta.

La Giunta prende atto di quanto precede, e sulle conformi proposte della Sezione Agricola-Forestale, delibera di approvare, come approva, gli atti di cui trattasi.

-----  
O M I S S I S

All'originale firmati : Augusto Cappelli - Dario Tonelli

Certificasi che la presente deliberazione è stata affissa in copia, il giorno 10 febbraio 1954 all'albo di questa Camera di Commercio I.A. e vi è rimasta esposta per sette giorni consecutivi, a termini dell'art. 62 del T.U. 20 settembre 1934, n° 2011, senza che siano stati presentati reclami od opposizioni.

La Spezia, li 16 febbraio 1954.

IL PRESIDENTE

F.to Augusto Cappelli

Per copia conforme, ad uso amministrativo.

La Spezia, li 18 febbraio 1954. [REDACTED]

IL SEGRETARIO

(Dr. Dario Tonelli)  
*[Handwritten signature]*